No 91 Friday March 14 1930. THE EASTERN TIMES Published every morning including Sundays

時報

民國十九年三月十四日星期五
今天二張售大洋三分
第九千一百八十八號
中華郵政特准掛號立券按照總包特別優待寄送之報紙

華安合羣保壽公司 徵求論文
——與教育界同志有切身關係——

「教育建設」為各種建設中之基礎教育人員保險事業又為教育建設之重要工作歐美各國對於此項事業極力提倡成績斐然敝公司為吾國從事人壽保險團體保險等事業之嚆矢純粹華股所組織歷史最久信用卓著茲為謀教育人員之保險利益計擬與海內教育專家合組教育人員保險籌備委員會慎重研究進行辦法顧茲事體大特為集思廣益起見爰登報徵求鴻文此舉與教育界同志有切身關係尚祈不吝賜教無任感荷敬希 公鑒 (一)題目 一教育人員保險之具體方案 (二)論文大綱 •1略述教育人員之生活狀況 •2本人對於此項保險事業之希望 •3列舉此項保險事業對於教育人員之利益 •4試述舉辦此項事業之各方面困難及其救濟方法 •5詳述進行時之具體方案 三字數 五千至一萬 四期限 四月二十日以前截止掛號郵寄上海靜安寺路三四號 華安合羣保壽公司教育人員保險籌備委員會 五獎金 第一名二百元第二名八十元第三名五十元第四五名卅元第六七名廿元第八九十名十元 六應徵人須知 甲凡現在學校圖書館及其他教育機關服務人員均可應徵 乙應徵人須開具履歷并蓋有現在服務機關之圖章 丙徵文須謄寫清楚并加標點 七評判員 請本公司教育員保險籌備委員會常務委員江問漁李登輝趙師復鄭通和劉湛恩歐元懷錢新之諸先生閱卷評判 八附白 應徵者對於題目如有疑問當隨時函答

褚民誼啓事

江蘇全省運動大會定於三月十五日起二十日止在鎮江省會舉行民誼謬承推舉主任獎品部事宜前曾分函代為徵求獎品諒荷鑒察日來已承陸續寄到除轉送外敬代拜嘉惟會期已近其尚未寄出者務希提前設法逕送鎮江江蘇教育廳轉交是為感幸

張梅庵 岑志良緊要啟事

此次本市藥業勞資糾紛引起風潮梅庵志良以同業關係參與奔走於資方之反對安插失業者全市同業一致之公意也梅庵志良既無強迫資方接受安插之能力更無拒絕勞方必欲安插之威權[illegible]

張梅庵 岑志良謹啓 十九年三月十三日

上海郵政儲金匯業總局開幕通告

本局定於三月十五日星期六開幕敬希各界惠臨指導無任企禱

郵政總局
郵政儲金匯業總局
局址福州路五號電話一八七八六至一八七八九

全國運動大會籌備處 招商在場內設攤營業通告

為通告事本會為便利本外埠工商界臨時在場內設攤營業起見特闢優等地位建造屋舍以備出租之用每間計深十六英呎闊三十二英呎全會期僅取建屋成本銀一百元此項租費與成本相差無幾可謂低廉已極來會設攤者對於售貨價格亦應十分公道以副本會維持民生之初衷也惟所留房屋無多務請於本月十七日以前逕至杭州市梅東高橋本會籌備處事務股接洽俾得選擇地位幸勿遲誤觀望致失良機此佈

作孀 (春)

天不怕、地不怕、只怕喉嚨裏作孀、要是喉嚨裏作起孀來、那就水泄不通了、如要預防、口中常含虎標八卦丹、可保無虞、

虎標八卦丹主治

嵐瘴痧症 感冒風寒 頭痛眩暈 胸膈飽滿
寒熱交作 猝然昏倒 中風中痰 一切咳嗽
時行疫毒 傷寒中暑 霍亂吐瀉 心氣腹痛
跌打刀傷 手足腫痛 無名腫毒 遠年脚疤

總發行上海虎標永安堂

北四川路八十九號

永安先施新新會豐各大公司五洲中西中法太和濟華堂各大藥房林大森及各煙紙店均有出售

顏書十種

顏真卿書顏勤禮碑二册一元○宋拓顏家廟碑三册一元○唐拓顏魯公多寶塔碑一册六角○宋拓顏魯公多寶塔碑一册六角○宋拓顏平原東方畫贊二册八角○明拓顏魯公元次山碑一册四角○宋拓顏魯公大麻姑仙壇記一册五角○宋拓顏魯公麻姑仙壇記三本合裝小楷一册二元○宋拓顏真卿書祭姪稿行書一册一元八○北宋拓顏魯公爭坐位帖行書一册三角

上海四馬路望平街有正書局

上海賽馬

陽曆三月十五日即本星期六下午一點一刻起賽入場券會友部(即靜安寺路入場)每位洋五元普通部(即馬霍路入場)每位洋一元場內備有西餐茶點

上海跑馬總會啓

上海全市藥商一致反對強制安插失業工人誓死堅持到底

上海全市藥商公啓

毋忘!

本會三月份開獎期照章定於十五號(星期六)下午十二時半舉行凡儲戶尚未付款者望從速於期前付款以保獎權有志儲蓄而尚未入會者亦望於期前入會以享鉅大利益再本月份特獎已增至四萬七千餘元頭二三四獎每種各有四十七個此佈

(洋章索閱即奉或請用電話通知本會即當派人前來接洽)

上海愛多亞路一七號
電話六七〇八一號

萬國儲蓄會啓

時報廣告刊例

圖畫時報	每行七角 計三寸半高三行起碼地位須預定
時報新光	每方寸一元五角 三方寸半起套色辦法詳後
特別長行	每行七角 計五寸高登在新聞欄中二行起碼
特別短行	每行五角 計三寸三分高登在新聞欄四行起碼
封面長行	每行一元四角 計十寸高二行起碼套色辦法詳後
後幅長行	每行一元二角 計十寸高三行起碼
普通地位	每字一分二厘 六十字起碼 每方寸一元二角 一方寸半起碼
套色廣告	加一色手續費十元二色四十元三色九十元四色一百六十元地位格色須向本館廣告部接洽

▲附註▼ 計算行數以本館五號字為標準每一英寸四行可排十個五號字即作十行計算

時報定報價目 本國及日本一個月一元 三個月二元九角 六個月五元七角 九個月八元四角 全年十一元 南洋歐美一個月二元 三個月五元八角 六個月十一元四角 九個月十六元八角 全年念二元 報費先惠郵票九五折算

本報編輯部設於上海浙江路二十五號(小花園南首)電話中央六一二〇四 營業部設於山東路A字六號 電話中央六一二〇一 電報掛號二五一四

石友三軍進至磁縣 韓軍過道口

◎路訊、石友三軍前部已抵河北磁縣、韓復渠軍二十師過道口、(在河南衛輝東北、道清鐵路起點)騎兵師由考城蘭封北進、(徐州十三日下午五時電)

第九軍赴鄭接防

◎韓復渠十三日電何成濬、謂晉軍全退出豫境、韓部抵道口、石部到彰德、請派軍接防、何派第九軍部往填、(漢口十三日下午九時電)

王靖國召集所部會議 楊耀芳孫楚由晉回

◎王靖國十三日午在光明殿召集所部旅長何紹南王廷英等開會、商駐防事、晉軍師長楊耀芳孫楚赴晉向閻報告復員經過及防務情形、楊孫在晉公畢、十一日各返防次、(北平十三日下午十時電)

◎王靖國十三日召所部三旅長、議決將軍隊分駐南口豐台廊房北平等處、擔任防務、(北平十三日下午九時電)

閻電馬福祥料理家事準備放洋 約馬前往一談

◎閻錫山日昨致電馬福祥、謂本人即日將返五台料理家事、準備放洋、並盼馬於行前往晤一談、電文如下、特急、南京馬主席雲亭大哥勛鑒、密、佳(九日)電誦悉、貴恙諒占勿藥、至念至念、承示各節、公誼私交、情意兼備、感何可言、弟酷愛和平、本屬素志、下野休養、早具決心、日內即返五台料理家事、就緒後即行放洋、我兄如能早來、罄懷而別、固所深盼也、如弟閻錫山蒸(十日)印、

日電所傳 晉省之軍事會議

●山西派全體會議討論閻氏出洋善後處置、決定各項如左、出席會議各將領已於十二日各自分道歸還原任地、㊀第三集團軍一切事宜、由趙戴文辦理、㊁推趙戴文為副司令、㊂確保河北省及其他現有地盤、㊃各軍隊依然照戰時武裝、就半永久的省境防備、㊄各師長警備司令市長等照常辦事、概不更動、(北平十三日聯合社電)

●據方得消息、太原軍事會議結果、主戰派已完全壓倒文治派、閻因武人派硬化、故自身亦進退不知所可、武人派主張閻介石家莊、至晉主戰派反對、致閻之外遊決心、又起隱蕩、能成爲事實與否、不能逆睹、(北平十三日電通電)

●十二日迴天津之傳作義語人云、閻錫山將在十日以內出洋、(北平十三日聯合社電)

蔣伯誠由汴返京

◎蔣伯誠與韓復渠接洽公畢、已由汴返京、(徐州十三日下午五時電)

◎馬鴻逵派海濤再赴汴謁韓復渠接洽軍務、(徐州十三日下午五時電)

津浦車今日起對開

◎津浦路車十四日起南北對開、(北平十三日下午十時電)

陳調元通電 就第一總預備隊總指揮

◎陳調元十二日通電、奉總司令任命為討逆軍第一總預備隊總指揮、遵於十二日在濟南防次宣誓就職、(濟南十二日電)

范熙績到濟晤顧祝同

◎范熙績十三日來濟晤顧祝同(濟南十三日下午七時電)

◎新三師副師長何益三、十三日早到濟、謁顧祝同、(濟南十三日下午七時電)

馮玉祥仍在傅公祠

◎晉訊、馮玉祥在傅公祠、晨舞劍、午臨帖、不談政治、(北平十三日下午十時電)

楊樹莊離閩來滬 林等三人仍未移省

◎楊樹莊十三日早九時、坐普安艦赴滬、林知淵等傳已於昨晚到洪山橋、仍待證、(福州十三日下午四時電)

◎楊樹莊臨行、取銷海軍行營、設陸戰隊指揮處、委陳季良爲指揮、(福州十三日下午八時電)

◎林知淵等三人、昨仍未到省、鄭時煇已電京報告、(福州十三日下午八時電)

張作相到瀋陽

◎楊樹莊電京、十三日由閩起程來京、商處置閩事辦法、(南京十三日下午十一時電)

參與會議

◎吉林主席張作相、昨由原籍錦縣回瀋、張參同與總部最高會議、討論軍政事宜、返吉林約在明後日、(瀋陽十三日電)

錢宗澤赴鄭州

◎錢宗澤十二日由徐赴鄭、接收隴海路局、(徐州十三日下午九時電)

五十五兩師各部、擬日內施行轟擊(濟南十三日下午七時電)

劉文島報告 赴湘經過

○劉文島十二日返漢、即電蔣報告赴湘經過、(漢口十三日下午九時電)

張枚新回梧

◎張枚新傷已愈、十二日回梧、(香港十三日下午九時電)

三飛機赴梧

◎上海南海廣州三飛機、十二十三兩日先後赴梧、(香港十三日下午九時電)

粵組省防軍

◎粵電陳銘樞、組省防軍一師、師長由陳兼任(香港十三日下午九時電)

魯蕩平由津來滬

◎前在津被禁之魯蕩平電京、已由津取海道赴滬轉京、有所陳述、(南京十三日下午十時電)

諸莒高殘部 將施行轟擊

◎困守諸城莒縣之高桂滋部仍未解決、四十六

日輪私運銅幣 厦門截獲兩輪

◎十三日海關在港內破獲兩日輪私運銅幣、約值萬元、輪員拘送日領、領署以未訊、不發表內容、厦門銅幣、因此值高、該輪機擎被拆截留、(厦門十三日下午八時電)

揚州路工風潮 建設局長等被毆傷

◎十三日揚霍路宦家橋段衆、毆打總段長孫宅、周承術受傷、王建設局長沈技術員馳往、均受重傷、(揚州十三日下午八時電)

梁忠甲逝後 老祖母大哭

◎哈電、梁忠甲病故後、呼克貝爾鎮守使由張殿九代、滿海警備司令由程志遠代、十五旅旅長由該旅張參謀長代、梁棺日內運回家樹原籍、昨日梁氏在哈家屬始得噩耗、其年邁祖母、竟至哭暈數次、（十三日電）

哈總商會 設交際運輸部

◎哈總商會爲便於運輸計、設立交際運輸部、（十三日電）

扶輪華生 分發練習

◎哈電、東鐵已發表扶輪學校畢業華生分派各處練習、將來成績優良者提升、（十三日電）

歐亞通車 因檢查誤點

◎哈電、歐亞通車、因俄方檢查旅客甚嚴、往往誤點、（十三日電）

哈埠特警 成立巡察班

◎哈電、特警成立巡察班、稽查中外反動份子、（十三日電）

德代辦到哈

◎哈電、德代辦今日來哈、（十三日電）

丹太子抵京

◎丹麥皇儲福來特立克氏及皇族隨員等、於前晚乘弗尼軍艦晉京、昨（十三）晨九時抵下關、我國軍艦海容等均鳴禮炮二十一響致敬、弗尼軍艦答禮如儀、少頃、[illegible]近海軍碼頭下碇、丹麥皇儲隨即登岸、由國府及外部歡迎人員迎入外交賓館、九時四十五分、丹皇儲乘外部特備大汽車、由丹使高福曼及外部人員陪往總理陵園瞻仰、丹皇儲獻花圈、十一時轉往明孝陵、十二時入城、即赴國府晉謁蔣主席、移時辭出、仍由丹使及外部人員陪送回外交賓館休息

丹麥太子昨日[illegible]中山先生陵墓情形（南京中華照相館攝）

中日關稅協定簽字後 重光表示希望：一氣呵成商約

中日關稅協定草案、已於昨日簽字、代理公使重光氏、談於此項協定草案經相當時間而正式簽字後、即開始關於改訂中日通商條約之交涉、至從何著手、則須依今後非公式進行之重光王正廷兩氏之會談決定之、（東京十三日聯合社電）

重光日本代理公使語聯合社記者云、余極希望乘此機會、一氣呵成、將所有改訂通商條約及其他懸案問題完全解決、此後之交涉、大約在南京舉行、預定至少每星期來南京訪王正廷一次、南京領事館人手太少、不敷應用、今後擬由上海總領館派員來此襄助云、（南京十三日聯合社電）

重光代使將於今晚再赴滬、（南京十三日聯合社電）

日代使重光氏本日上午十時謁蔣介石、（南京十三日聯合社電）

◎外交界息、中日關稅草約簽字後、關於中日商約之撤消領判權及內河航行權等問題、外王將與重光葵作第二步之洽商、（南京十三日下午十一時電）

蘇財廳近訊

◎財廳因吳淞沙鈎船捐局長杜紫期滿調省、委沈復接充、（鎮江十三日下午九時電）

◎財廳令各稅局所不許沿用認稅制度、實行每貨一稅、嚴禁重征、（鎮江十三日下午九時電）

葛敬恩 電辭兼職

◎葛敬恩電京、辭參謀次長及編遣會等兼職、（南京十三日下午十一時電）

訓練會議 明日開幕

◎中訓部召集之全國訓練會議、定十五日開會、十二日起開始報到、已有三十餘人、（南京十三日電）

總部召集 軍需會議

◎總部定十五日舉行軍需會議、已電召各軍師軍需處長來京與議、（南京十三日下午十時電）

商標裝璜 禁用黨徽

◎工商部十三日咨各省市政府、禁止商店不得再用黨徽爲貨物商標及裝璜之用、（南京十三日下午十時電）

鄂省借款解京

◎鄂財廳向銀行界借五十萬、解京協款、以漢稅收作抵、三個月還、（漢口十三日下午九時電）

輪船撞沉沙船

◎沙船數艘、由塘沽開往天津、中途被大連政記公司之輪船撞沉、死傷若干名、輪船船長以下數名已被華官拘禁、（天津十三日聯合社電）

中央常務會議 黨歌暫代用國歌

◎中央執行委員會十三日上午八時舉行第七十八次常務會議、出席者胡漢民・葉楚傖・譚延闓・于右任・孫科・陳果夫・主席葉楚傖、㈠圈定賽吉珊・黃仲翔・史維煥・楊熙績・樓桐蓀・洪陸東・賴璉爲南京特別市第二屆執行委員、周蔭棠・謝澄宇・朱芸生・嚴愼予・錢莎爲候補執行委員、㈡決議派單成儀並調北寧路特別黨部籌備委員羅鏡塘、補充漢口特別市黨部臨時整理委員會委員、㈢決議北寧路特別黨部籌備委員羅鏡塘業已他調、所有遺額、以秦亦文補充、㈣決議加派周培卿・裴伯棠爲平漢鐵路特別黨部籌備委員、㈤全國訓練會議規程第四條、修改爲本會議設主席團、由中央常務委員及組織宣傳訓練三部部長組織之、㈥在國歌未製定以前、可以黨歌代用爲國歌、（南京十三日電）

北平公債市況

◎十三日公債市、九六開盤一七、收盤一六九二五、成交二百萬、（北平十三日下午三時電）

南京金陵女子大學學生植樹（南京中華照相館攝）

駐蚌獨立團在蚌繳械 一部抵抗 激戰一小時 即完全解決

蚌埠通信、駐蚌第五師十三旅旅長胡祖玉奉令、將駐蚌獨立團繳械、即先妥爲佈置、準備令該團由臨淮乘車到蚌、行至長淮衛時、包圍繳械、本月七日、特派人將蚌埠以東龍子河地方津浦路軌木枕拆去、阻其西來、而該團在臨淮不願上車、乃徒步來蚌、且排成長隊、以防意外而便策應、及抵蚌、駐小山南東營房之最南首、距市四五里、次日、五師胡旅即會同各師、加意防範、九日上午、市之內外、防備更嚴、緊要路口、均派隊把守、在胡旅長之意、原擬令該團將武器完全繳出、和平辦理、以免地方受驚、故先令其副團長王某到旅部（在國富道唐公館）磋商一切、王乃其派其副官某前往接洽、一味敷衍、且要求保障其官長之工作及士兵之武器、數度洽商毫無結果、該團第二營已表示服從、而一三兩營極力反對、並作抵抗之準備、十三旅一面派人在小山巔安設山砲、目標直對該團、一面派三十五團二十八團向該團取包圍勢、楊勝治之第十師派隊在車站南警戒、騎第二師張勵生部亦有一部份作相當之準備、天橋上架設機關鎗、下午二時胡旅大隊向該團壓迫、勒令繳槍、該團不服、開鎗抵抗、是時雙方開始作戰、互相射擊、槍聲密如爆竹、小山上胡旅砲日連開山砲十餘發、有數彈落入該團營房內開花、激戰一小時、最後胡旅猛力壓迫、該團不支、紛紛棄槍而逃、其砲兵連首先投誠繳械、大部見無法突出、乃陸續繳槍、至三點半鐘時鎗聲始息、該團完全解決、是役也、中央軍士受傷者三十七人、陣亡者數名、該團亦有數十人受傷、復被擊死數名、各師計繳獲小鋼砲四門、步槍一千餘支、器具甚多、所俘官長、押至十三旅旅部、所俘兵士則由各師分別收編、羸弱者給資遣去、事後胡旅長即將勒繳該團經過情形、電呈徐州顧軍長、並將所得槍械彈藥器材妥爲保管、以備呈交軍部、

最新 萬痛靈

凡痛靈藥片○係淡黃色○福康西藥店、發行已六年○久荷 醫界公鑒○嗣又再四研究、精製一種白色

係有機化合○功效更妥更速○服後立刻痛止○且無催眠、及種種不快之副作用○

主治 各種神經痛如 頭痛 面痛 牙齒痛 胃痛（俗呼肝氣）腸痛 脇肋痛 腰痛 坐骨痛 男子睪丸痛 婦女月經痛 及外症手術後劇痛 車暈等均有效驗

價目 「藥片」每十片管（實）售三角 每一百片餅（實）售一元六角「藥粉」每三十公分（實）售一元八角 二元五角

上海南市 虹口 福康西藥店發行

治咳專家 唐拾義 防癆久咳丸

上海愛多亞路福西藥房
每瓶一元 世界各埠均有經售

挖地道 轟破大庸城 缺口處激戰終日 周朝武向西逃 呂營長陣亡

長沙通訊、周朝武綽號周鐵鞭、爲湘西著匪、勇敢善戰、此次集合田少卿諸匪、盤踞大庸縣城、先後歷數月之久、及湘西剿匪指揮戴斗垣、調集軍隊至四團之衆、攻下附城各險要、周猶能合其餘衆、堅守彌月、其勇悍可知、戴指揮以曠日持久、殊非善策、因於日前由慈利親赴大庸指揮、因礮轟恐城內居民蒙損失、遂決計開掘地道、以火藥炸城、六日早八時、於南門地道中滿貫火藥、隨即轟然炸裂、城牆遂裂一大缺、戴部田劉兩團、乃猛集缺口、拚命衝鋒、該匪等亦以全力堵截、強頑抵抗、雙方彈如雨發、激烈異常、肉搏爭奪、田團所部營長呂古賢、身先士卒、中彈受傷猶率衆猛攻、激戰終日、官軍力不稍襄、卒攀援登城、直至午後五時、始將庸城攻克、周匪殘部、均由西門逃竄、次日搜索餘黨、查緝周匪、計是役匪軍之死傷者及二百餘人、俘獲亦不少、田團呂營長內傷重陣亡、官兵死者亦五十餘人、

阿要難爲情？

梅毒發了滿身、弄得面目憎、臭氣難聞、拿範有些不大歡迎、還要謹防透頂、尤其可憐、自己想想阿要難爲情、快快去「海波藥」、吃了就靈、兩元一瓶、可將梅毒掃盡、永遠斷根、這種藥是向來出名

上海五洲藥房發行 各大藥房均有出售

耒陽零陵 軍隊圖變 即時壓平

何健在紀念週報告

長沙通訊、湘南之耒陽零陵、前數日曾有兵變情事、省主席何健昨在總理紀念週報告經過情形、紀其大要如次、（以下爲何氏報告之詞）近有反動份子、乘湘軍大部入桂討逆、又值晉方發生問題、即利用時機、行使其挑撥離間之故技、勾煽軍隊、圖謀搗亂、上星期間有反動派在湘南運動十五師軍隊情事、即經電令該旅團長注意防範、並令來省一行、不意該旅團長甫經首途、其駐耒陽者、即已受奸徒之愚惑、有一營預備叛逃、本人因鑒於前此五十二師及第八師之一部份叛變、皆曾事前得信、當時以爲各官兵應明大義、不致發生異動、故未緊急處理、而其結果均竟發生重大事故、故此次即預先布置、以免再蹈覆轍、故耒陽駐軍方擬叛變、即立時完全解決、又駐零陵軍隊、亦有一營受反動派勾結、令向寧遠叛走、亦因事先有所準備、未生問題、此一營之衆、已知受人愚弄、遂開回衡陽、自請處分、是湘南兵變、已全行平定矣、總之湘軍處此時會、應以擁護中央維持地方、爲惟一無二天職、所謂擁護中央、乃擁護國民革命之中樞、非擁護任何個人、且既爲駐湘之國民革命軍、則目覩此災害連年之湘省、號稱解除人民痛苦之革命軍隊、即應以維持地方爲職責、今後湘軍應本此兩點、努力幹去、不信謠言、不受挑撥、能夠如此則湘省自能步步達到訓政建設之目的云、

上海 謙益錢莊 廣告

解決一切 血

五天藥丹廣告來診診金減半凡患以上各症久治不愈者請注意焉

諸城濟寧　剿擊潰兵

濟南通信、魯軍五十五師大部、與四十六師陳衆孚旅、丁瀚東旅、現正圍攻諸城高桂滋部、聞高部自經中央派張蔣二參議及馬福祥代表等一度勸撫、仍未就範、連日據城與中央軍及魯軍對抗、九日中央飛機兩架、向城內鄉炸彈、陳調元十日下令第四十六・五十五兩師、即日總攻、不日即可解決、至於某部潰軍、亦竄入魯境、九日晚由滕縣竄到濟寧、爲數約千餘人、陳調元接到濟寧縣縣長來電報告、當令駐濟寧之第四十六師陳九疇旅擊剿云、

鄂省綏靖計劃　將次實行

漢口通信、湖北共黨巢穴、爲沔陽監利之漢湖、即共黨湖北僞省政府所在、擾及公安潛江石首各縣、此剿彼竄、未能直搗漢湖巢穴、此外則爲陽新黃安二縣、爲共黨佔據、實行共產、全縣之田、分配耕種、人民十五歲以下爲童子軍、十五歲至三十五歲者、則編爲人民自衛軍、三十五歲以上者、則編斥候隊、專在四境及各地充當偵探各種情形、如軍隊來、則斥候當先、繼之以人民自衛軍、再則紅軍、萬一不勝、則紅軍退避入山、自衛軍各棄其武器而易農具、仍然鄉下農夫矣、刻下黃安之共、漸及於黃陂北境、陽新縣則北出大冶、西及咸寧通山通城崇陽、時來時去、通城已半年爲共黨所據、省軍雖兩次收復、旋又失之、省政府對於綏靖計劃、前因軍事暫停、現在時局漸定、在鄂已集中之軍隊決定再行分配剿匪、何成濬業於九日將計劃書呈蔣總司令批示、一俟批到、即行着手痛剿云、

徐東股匪　軍警擊潰

徐東積匪曾文行、朱從倫、劉七、吳老新等股、前經迭擾銅山東境、旋經軍警擊竄、近又聚集百人、出沒城東一帶、七日縣府據報、該匪等在城東六十里選台子附近盤踞、當由縣長黃次三請准劉峙、派第一師第三旅撥隊一營、會同縣府警察大隊往剿、營長馬載文與大隊長左紹平奉令後、即率隊出發、當日在選台子與匪接觸、匪勢不支、竄往東南邳境之曹樓地方、馬左兩部跟追、將匪包圍、斃匪十餘名、生擒六名、救出肉票二十餘名口、當將斃匪斬首、解送來城、是役官軍與匪接戰兩日、匪已向東潰竄、官軍返城、幷將獲匪及肉票帶至城內、解縣幷訊招領、

皖教育訊

▲省立第五中學學生習氣囂張、上月省政府議決將該校停辦、以資整飭學風、並咨行教育部查照備案、茲聞教部已咨復省政府應予備案、▲縣委代理宿縣教育局長邵性軒、昨日具呈教廳、爲該局局支應依照何種標準、經教廳令明該局長既非考試合格人員、應照十七年七月十八日公佈舊支、用標準支給、又該縣經費年共三萬元、應照乙級教育局、適用三四兩等、年支經費二千元、至二千五百六十元、不准多支、已指令遵照、▲皖教廳近以各縣教育局、對於縣屬小學校、往往未經呈准、遽行停辦或任意合併、遂起爭端、嗣後各該縣學校、如果辦理不良、應飭切實整頓、倘有特別情形、或須停辦、或認爲有合併必要者、須先呈准本廳、方可照案執行、不得擅自處理、已通令各縣教育局長遵照、

蘇州　水陸警隊　再出發剿匪

海州幫湖匪毛子龍等、集合幫匪七八百人、盤踞吳江縣屬之四都村、南厙、新開路等處、江浙三區水警、往剿不勝、旋中央派遣飛機、始將匪擊潰、該匪等最近又在吳江屬之太湖中起事、竄擾浙屬、吳縣公安局鄭局長、定今（十三）日率隊出剿、並悉蘇屬洋澄湖方面、亦有匪蹤、警區長已派游擊隊等出剿、附錄民廳來電如次、「蘇州黃縣長覽、准浙江省張主席電稱、據金山錢縣長密報、有湖匪七八百人、自稱天下第一軍、灰（十日）日由蘇境橫坍（或埆字之誤）平望竄入浙境、圖刧嘉興、已派兵兩營、前往堵截、請速派隊堵截、繆斌印、」

十三旅趙團到蘇　十三旅廿方團趙錫光部、十三夜九時抵蘇駐屯、

保護肺臟　就是愛護生命

肺！司呼吸，排炭氣而吸收養氣，有左右生命之威權！所以肺虛則痰多咳嗆，日久可成癆致命！

保肺漿　爲潤肺消痰之劑，功能排除頑痰，宜通竅竅，統治新久咳嗽氣喘等症，助肺部康健，以延長生命。爲男女老幼之保肺聖藥，

大瓶二元七角五分　小瓶一元

上海四馬路　太和大藥房發行

各藥房均有售

古城返照記（四五八）（老漢）

時報版權 不准轉載

乃是被人誤認爲屬二黃不屬梆子之原因。

㈤北京在元明時代只有南北曲、到明朝嘉靖才有崑腔、崑腔的好處是能夠把音律詞律加細。一切曲子用崑腔唱出來顯得細美、受了多數的擁戴、於是無論是金元南北和奇雜劇都給他戴上一個崑曲的帽子、實在是名不副實。不過一切曲子受了精律的洗禮、可是崑腔的功勞。

㈥二黃才到京的時候、就是程長庚胡喜祿的祖師們唱的二黃也是土音俗字、不登大雅。後來也受了崑律的洗禮、才能去土入樂、不要把二黃看得比梆子高了多少、他不過早受洗禮、不然也合梆子一樣的。

㈦甘肅梆子就是西皮、跟著二黃受了洗禮、又與二黃合作、所以也雅了許多。

㈧山西陝西的梆子、像現在郭寶臣崇陝西十三旦唱的、以與等他們較味爲省梓、不可同化、所以不能和甘肅西皮一同入雅。假如當初山陝梆子先受洗禮、甘肅梆子不合作的話。現在也許秦黃合爲一家、與西皮成爲對待。

老章把這八大綱、記錄已畢、方才請厚菴繼續開講。

厚菴道：魏長生在北京鬧得滿城風雨、在民間種下狠大的潛勢力、可是宮庭和貴人的嗜好、沒有甚麼關係。他們還是喜愛崑腔。後來魏派的秦腔梆子戲因爲太淫穢了、被言官參了幾本、民間也看得煩了、恰好趕上乾隆老佛爺八十萬壽之期、乾隆本是最會找快樂的一個皇帝、六次南巡、嘗足了江南各省的風景人物。朝中又有一家最得寵的大臣和中堂、極力逢迎、示意各省疆臣、傳諭地方上的紳商名流、多多貢獻、說京裏的內府班子不足以娛上意、叫把長江一帶的有名戲班、多多招致來京祝嘏。各處的大官富商聽得這個消息、自然是爭先恐後、極力湊熱鬧、討皇上家的喜歡。祝釐的班子共分花雅兩部。

和珅行樂圖

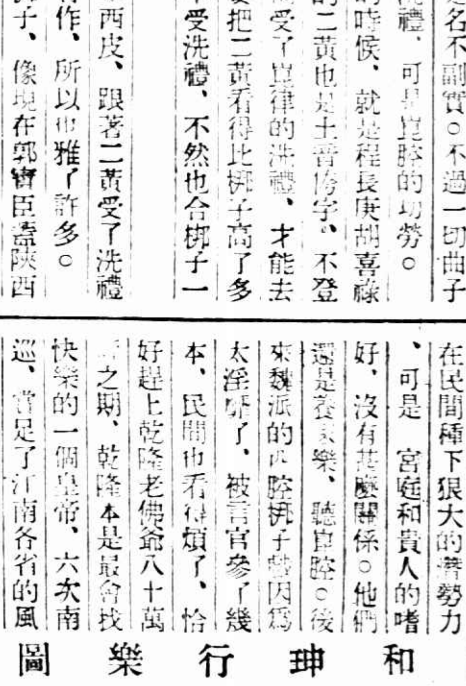

包爾溫在下院提出　彈劾工黨政府案

十三日倫敦電、保守黨領袖包爾溫今夜將在下院提出彈劾工黨政府案、其理由爲商業凋殘、失業增多、乃政府有政策不善所致、再政府既不允擴張實業之保障、及帝國之優先待遇、又不允對於現有保護稅及麥甘那所定糖絲等重要工業稅率發表意見、以致商業愈形不定愈感困苦云、（路透社）

十二日倫敦電、今晨英內閣集議昨夕國會內議案否決事、麥克唐納爾表示暫時可不必辭職、且待反對黨在明日集會中提出不信任案後、再定進退、因料自由黨此時尙無蓄意倒閣之謀、或可轉敗爲勝也、孟哲斯特指導報對於工黨內閣消息、向極靈通、載稱政府認在現國會中無法實施其建設工作、擬於五六月間解散國會、訴諸國民公意云、（國民社）

法內閣計劃　迭遭國會否決

十二日巴黎電、法國會中盛傳總理泰狄歐有擬於預算案通過後、自動辭職意、據稱、泰氏因政府計劃、還來迭遭否決、故欲退避以讓賢路、（國民社）

十二日巴黎電、政府今日於教育事件上、在衆議院被二九二票對二八六票打敗、但此非信任事件、故不發生辭職問題、（路透社）

楊格計劃與波協定　德國會最後通過

十二日柏林電、楊格計劃業已二七二票對一九二票在德國會中通過、三讀會放棄投票者三人、反對黨全體及大部份巴威國民黨議員皆投反票對、德波協定亦以二三六票對二一七票通過、三讀會放棄投票者八人、兩案俱已在國會最後通過、（國民社）

十二日柏林電、德國會今日通過楊格計劃案三讀、捧喝黨議員詆政府黨爲罪人、謂彼等通過此計劃、而不知何處籌款以付之、（路透社）

甘地率義務員　續作百哩之旅行　對衆演說反對鹽稅

路工作消極抵抗　被捕去領袖二人

十二日孟買電、非武反抗運動之開幕日、以晚間在廣場開公民大會結束之、在會場發言者、有一美國僑海倭州社會學教授米勒博士、其人適於此時偕其夫人來遊印度、米博士稱世人現深切注視甘地之新奇試驗、此種試驗、乃印度史之特質、甘地欲以宗教解決政治難題、此種運動之成功、將爲印度對於人事之最大貢獻云、（路透社）

十二日阿赫麥達巴電、甘地今晚抵阿斯拉里鎮、該鎮及附近鄉村人民開會迎之、甘地演說、謂鹽稅係以偸竊的方法徵收之、故等於偸竊、印人必須準備一切、雖死不變、以期取銷鹽稅、政府內不時爾欲對公共集會演說、故拘捕之、余現擬對衆演說、政府不妨拘余、余已傳離道院、甚希望與之永離、余今對衆演說、或爲最後一度之演說、亦未可知云、（路透社）

十二日阿赫麥達巴電、今晨六時甘地續作其一百哩之旅行、以赴康倍灣、其所寄宿之屋外、並無羣衆圍觀、此與昨日由傳道院出發時情形不同、甘地率非武力反抗義務員七十九人前進、大約將在七哩外之巴萊甲鎮對衆演說、（路透社）

十三日新德里電、除孟買學生示威行動、其詳情已見電告外、非武力反抗運動之第一日、已安然過去、未有事變、上印度各處咸有表示、但秩序頗佳、大都以懸掛國民黨旗及演說爲限、新德里之示威行動、係少年公會所組織、和平過去、警察覺無戒備之必要、拉賀爾等處僅有小規模之示威行動、但異乎平地、少年公會會長被控謀逆、已被拘、三月十日立法會國民黨議員動議討論孟特爾被拘事時、回教徒所舉出之議員、多助政府否決此項動議、回教徒不與甘地合作、此亦可注意事也、（路透社）

十三日孟買電、大印度半島鐵路之路工百人、在比拉克境內作消極抵抗、伏臥地上、阻止他人工作、警察拘去領袖二人、並驅餘人出場、工人不服、投石擊警、致被此開混戰、結果警察傷二人、罷工者傷五十人、（路透社）

十三日喀爾喀特電、喀爾喀特市長桑古浦大上月游於仰光、在該處當衆演說、緬甸仰光當道否認桑氏當時有煽亂之詞、特下逮捕狀至此拘之、此間當道命其覓保暫釋、爲桑氏拒絕、故復命其不得離寓、候明日解往仰光、桑氏昨晚在公共大會演說、勸衆投効非武力反抗軍、實行甘地之程序、（路透社）

海會已成僵局　英擬再作一次努力

十二日倫敦電、現有一種顯明印象、以爲今日乃五強海會開幕以來最吃緊或亦最有出入之一日、法外長白里安抑鬱不樂、告法國新聞記者、謂政治公約之觀念、已被打銷、而美國噸數切實減去之可能性、亦被打銷云、法外長責意代表僅要求與法國同等、而未提出噸數、聞今日各國總代表集會時、意代表未出席、法代表以已請意代表辦理、法人方面之空氣、顯甚暗淡、海會或可有望之景象、似爲一種加強條約、此約可得有限的軍縮、其形式爲主力艦建造之休暇、此約或併入若干籌備工作、以爲將來會議之張本、法外長白里安今日稱、海會將再延長一星期云、（路透社）

十三日倫敦電、今晨報紙評論海會前途、大都悲觀、皆承認現已至吃緊時期、昨日散會時、已有完全僵局之表示、但當局今日□再作一次努力、另覓解途徑、以破此僵局、（路透社）

十三日倫敦電、五強海會之代表、偕其專家、今日集議前下院中之首相室、討論英法海軍當局集會數次後、會同美代表摩羅氏共同整理之英法噸數、今日仍繼續英法政治家間前有之談話、未有議決、明日將再討論、（路透社）

百餘小學生燒死案　日陸軍省自認應負責　發表憲兵司令官之報告

十三日東京電、陸軍省於十二日根據朝鮮憲兵司令官之報告發表鎭海慘案經過、已自認陸軍方面、應負全責、茲將發表之憲兵司令官報告電文錄下、㈠關於播映電影之一切設備、係要塞司令部擔任、㈡以該部副官高崎砲兵大尉及柴崎石部兩軍曹擔任事務、高崎大尉、曾命柴崎軍曹於午后三時半開映、㈢至午后一時半多數兒童及父兄攜扶者入場、頻催開映、兩軍曹諫諸臨時屏諸之辯士、爲滿足兒童及父兄攜扶者起見、不待長官之命令及其許可、擅於午后二時開映、㈣映至乃木大將事件時、映寫機發生障故、仍繼續開映、此映片大半張完時、已在二時二十分、電氣又發生障故、仍繼映不止、因電氣高壓、銀幕起火、發大爆裂、其時場內已滿貯火、同時發生惡瓦斯、以致多數入場者、於黑暗之中、失其自由、旋即陷於窒息狀態、㈥時柴崎則將電線切斷救出兒童、旋被煙窒息、不省人事、倒於場外、㈦石部亦由場內救兒童出場、以入口過狹、不能如願、旋在入口附近窒息昏倒、後被他人救出、始行蘇生云、（電通社）

十三日東京電、宇垣代陸相除朝鮮師團外、命令國各師團募集關於鎭海事件之弔慰金、擬募集二萬元、各地在鄉軍人之醵金亦決領受、（電通社）

十三日東京電、關於鎭海慘案弔慰方法、陸軍省正在考慮、燒死者之合同葬儀、於明日舉行、葬儀費千元、由朝鮮軍司令部負擔、又朝鮮教育會及學校組合、擬向一般官吏、募集每人五角乃至十元之弔慰金、於葬儀日祭奠、明日葬儀、神佛兩式並用、葬儀委員長爲要塞司令官、副委員長爲憲兵前隊長、委員八十名、兒玉政務總監代表齊藤總督、參列葬儀、（電通社）

俄代表二十人　抵美被拘留　否認圖謀購械

十三日紐約電、蘇俄政府代表二十人、昨日行抵此間、爲當局羈留於愛里斯島、代表自稱來美乃欲由阿姆託格公司經手購辦美國機器、按該公司專因利便美俄商業而組成、今否認有爲蘇俄購械情事、（路透社）

鄭誠元將調溧陽縣長訊

崑山縣長吳相融辭職照准、省方已議決調常熟縣長龐樹森接任、而以民廳秘書譚靜源調署常熟、又聞吳縣公安局長鄭誠元、將升任溧陽縣長、所遺吳縣公安局長、有任曹碬平接充說、

唯亭有匪請追剿

唯亭陽城湖濱大坟口及懸珠鎮西蕩口等處、昨日發現匪船九艘、匪徒八九十人、千區長昨電縣府、請派隊往剿、

全歐古畫古董竊案　已捕獲兩人

十二日不魯塞爾電、比警察已逮捕厄拉圭古董商人達格里烏、其人屢次改化名款、與全歐各地古畫古董巨竊案有關、即去年西班牙京城國立美術館之失竊之古畫五十幅、料亦彼之所爲、其同黨尙有二人、一在巴黎被逮、一在柏林就逮、又有一人料亦潛居柏林、但尙未弋獲云、（國民社）

選舉運動　黨魁殺人

十二日羅馬電、羅國地方選舉運動中忽發生慘劇、有自由黨領袖在杜魯達、突出手槍向農民國權黨員多人亂放、致死一人、重傷四人、凶手已就逮、（國民社）

西聯足球仍須舉行

▲十六日

樂華對西捕　棒球場　裁判史蒂華　甲組錦標賽

華瑟司對葡萄牙　跑馬廳　裁判馬顯爾　甲組錦標賽

▲十七日

西捕對華瑟司　跑馬廳　裁判古柏　甲組錦標賽

臘克斯對海軍　滄園　裁判勒諾司　甲組錦標賽

格里忽對葡萄牙　跑馬廳　裁判威廉士　甲組錦標賽

排球錦標奪得

男子組…冠軍南獅亞軍榕光

女子組…冠軍爲民立校友隊

遷延已久之上海排球聯賽、昨才完結於復旦大學健身房、計男子組報名者、有南獅・南濤・滬仙・榕光・東華・建設・西洋・中公南隊・南鋒獅隊・南鋒虎隊等十隊、（其中建設滬仙南鋒虎隊三隊棄權）女子組有民立校友隊與兩江二隊比賽、結果男子組冠軍爲南獅、亞軍爲榕光、女子組冠軍爲民立校友隊、查此次參戰之男子組實力均極平凡、惟南獅隊猛將如雲、宜其所向無敵、女子組民立校友久歷沙場、其克兩江亦意中事也、

通商杯下週秩序

日期	時間	隊名	地點	裁判員
三月十七日	八時	商務…華一	儉德會	陸鼎昌
十八日	八時	青聯…嶺南	兩路同人會	鄧國富
十九日	七時	交大…儉德	儉德會	俞斌祺
二十日	八時	愛惠…郵務	兩路同人會	鄒懿心
廿一日	七時	復旦…交大	儉德會	陸修律
廿四日	八時	愛惠…儉德	儉德會	阮耀輝
廿五日	八時	嶺南…金星	兩路同人會	鄒懿心
廿六日	八時	己巳…華一	儉德會	葉全根
廿七日	八時	郵務…金星	兩路同人會	周建文
廿八日	八時	兩路…儉德	儉德會	楊錫師

上週成績

儉德勝郵務　十對一

己巳勝兩路　八對三

華一勝愛惠　八對三

儉德勝嶺南　七對四

金星勝青聯　九對二

嶺南勝愛惠　七對四

華一勝交大　七對四

金星勝復旦　九對二

青聯勝己巳　六對五

鎮江　蘇省會十五開幕　大會會場今日趕造工竣

鎮江十三日電　蘇省運動大會會場工程連日冒雨趕辦、明日計可完竣、如無大雨、准於十五日上午開幕、

湖南　全省運動第一天成績　一中人才最多

湖南第十屆全省運動會、八日在經武門外協操坪公共體育場開幕、七日止各縣運動員報到者、㈠衡州第五中校運動員男女六十餘人、寓省教育會、㈡常德第三中校運動員六十餘人、寓兌澤學校、㈢湘潭縣立中校運動員十二人、寓盤杵街謂州旅社、㈣桃源第四中校運動員十餘人、寓周南女校、㈤常德第二職業學校運動員十餘人、寓兌澤學校、此外各縣運動員未詳、第一天成績如次、

□男子部成績

八百米　（一師）郭汀玉　（一中）譚震宇　（一中）譚得雄　（一師）劉錦　二分十六秒八

八百米接力　（一中）……（一師）……（湖大）……（衡陽）

擲鐵餅　（一中）李鳳銘　（一中）譚得雄　（一師）譚國柱　（一中）

擲鐵球　羅希舜　未詳　（一中）羅希舜……　十二・六二

□女子部成績

百米　（衡陽六中）李森　（福湘）羅惠林　（六中）陳雲青　（長中）李懷正　十六・八秒

二百米接力　（福湘）……（衡陽六中）……（長中）……（二中）　三五秒

急行跳高　（福湘）羅惠林　（長中）尹介人　（周南）曾憲德　（二中）

擲棒球　周珍　（周南）楊仁　（福湘）胡在忤　（福湘）孫定靜　（長中）

擲鉛球　蕭錦芙　魏湘傑　（周南）楊仁　（周南）曾憲德　（長中）彭勇　（二中）

武進　參加蘇省會　昨日預賽

武進公共體育場選擇民衆業餘運動人員、截止報名、除教育局楊東圻之推鉛球、潘蟄虹之跳高、及撐竿高跳、蔣海濤、推鉛球、擲鐵餅、此外又有女師教員方平之跳高跳遠、推鉛球、擲鐵餅、民衆學校教員蘇鴻賓之八百米跑、沈務本、吳茂祥、陸因、唐家寶等之百米二百米高欄、推鉛球等、幷於十二日下午在該場預賽、定期赴鎮、

江都　三第一

民衆張年青　來賓樂樂　女子王慰慈

江都第二屆民衆業餘運動會閉幕後、將赴鎮江參加大會、錄其總成績如下、▲民衆組　第一張年青（十四分）、第二林廣濤、第三顧長文、第四李世堯、于在桃、鄭鵬程、▲來賓組　第一樂樂（廿分）第二錢春芳、第三高以芳、▲女子組　第一王慰慈、第二葉學普、第三王悅、

瀋陽　球類開賽

瀋陽電、預選全國運動會球類選手委員會、（十一日）開會、參加預選各代表均出席、抽籤分配比賽對手、文（十二日）起開比、

反動犯被捕後脫逃

由南翔解蘇之萬少圖

駐南翔三十一團三營十一連、在南翔益泰旅館、捕獲反動犯萬少圖、李益三（即李文義）兩名、並搜獲僞總司令圖章一顆、僞符號七方、手槍一支、子彈七顆、日昨灣一本、當於十二日將該兩犯解蘇、交機關槍連排長陳春華派兵監守、詎至夜間半時許、該犯萬少圖、忽佯稱大便、乘間逃去、段營長當即將看守兵朱玉海一併解團部究辦、並嚴緝逃犯、

西莊肉票一十人脫險

縣屬西莊浜鎮、鄉民黃錦生、於本月七日、偕同親屬二十餘人、至黃渡賀親戚婚事、行經洋澄湖、人船一併遭匪擄架而去、茲悉黃等已於十一日完全脫險、

松江

鎗決匪犯季老四

十三日下午六時、公安局門前縣甘多人有所探聽、至六句半鐘、始由杜承審員及公安隊在監獄內帶出季老四即李金生、至東面看守所（亦在公安局內）後槍斃、門禁森嚴、人民不得入視、因天已黑暗、即時收殮、按該犯係洗刧新橋鎮擊斃警察搶刧警槍械綁架焦式如幼女之案犯、收禁後又與吳漢喜白晝越獄、在上海縣境又有綁刧綁架等案、被別市警察拿獲、於本年二月五日解松歸案、電請卜峰執行槍斃、

軍隊回防

駐松陸軍第五師三十團鍾桓部、前奉命調鞭公、十三日回松、分駐原防處所、

常熟

刧輪匪盜猖獗、向水警刧去所捕盜匪

前日由常熟開往上海之班船、于啓碇後、見船中有十餘乘客形迹可疑、頗類盜匪、乃即暗命輪上老大、變更航線、以防意外、舟抵湘城、即停岸、待旦而行、並至鎮上商團支隊部、及駐鎮水警報告、當由水警三區十一隊隊長率隊至輪上搜捕、當場拘捕六人、其餘各匪、均四散奔逃、逃匪至楊三太廟匪窟、報告匪首、集合匪徒四百餘人、在肖涇地方開會、討論營救被捕之六盜、當即選派數盜、各懷盒子炮、手提機槍等、直入水警二分隊部、迫令交出盜夥、該分隊無奈、所捕之盜六名、任其刧去、匪徒等返窟後、匪首又向水警要求、謂尚缺兩夥、限令三日內交出、否則仍須派人到隊、而該班輪船、即於是夜在南橫涇被刧、橫涇與肖涇毗連、防務吃緊、故駐鎮之警隊等嚴加戒備云、

綁匪葛小二珠被擒

本邑元和區楊樹園鎮、有葛姓者、小名小三珠、客籍人、性凶悍、去年在吳縣滸墅關附近光復地處、搶刧衣、銀洋共三百餘元、又在吳江縣綁票勒贖、當輒派警追緝、葛則棄票逃逸、今年本月間、被人告發、由吳縣派偵緝隊長率隊四十餘人、在×鎮埋伏、旋在茶肆中擒住、解往蘇州矣、

福山綁案獲一嫌疑

本邑福山西洋口之陸關生叔嫂、于本年一月間被綁一節、已誌本報、茲悉時等刻已出險、居住陸姓近鄉人干叙照、有綁匪導線嫌疑、十一日由水警分隊長李文華、將干拘捕、先與陸關生等質訊一過、定十二日解縣、

西行艷異記

（陳重生）

十六日、早餐後、羣邀往八面嶺上游玩、余令策女之了婢于衙邀芝卿雲鶴來、人各一馬○馬之最高者不過四尺、而嬌健特甚、策女及女孩在余左右並轡行、馬至道上、即疾馳、歷二時許始至嶺下○下馬繫韁於樹、扶掖上山○芝卿疲甚、至山半稍憩○有枇杷梅李桃樹結實纍纍林立對澗、一女以繩繫腰、繩端懸岩上大樹、攀躍渡澗、繼渡者五六人、伊等旋猱升樹杪、摘實而下、又以前法返○伊等食量甚巨、一女竟食酸梅子二百枚、一食桃李二百六十餘枚、伊等浣手澗內、掬水飲之、亦不生病、體格之健、至可羡也○

旋上山、山漸陡、路峻險不易上、女孩負余行○七八里、道更窄、余憩岩石左○左有洞、洞深可六尺、有蜂一羣、聚居洞內、藏蜜甚富○一女提議吃蜂蜜、衆和之、即束薪燃煙以進、蜂羣然盡出○衆折窩、以白布擠之、蜜從布出、握蜜食之○岩蜂大於黃蜂四倍餘、身長可二寸、色灰黑○蜜潔白、味亦芳冽○吃蜜竟、仍攀援行、約三里、至嶺顛、一峰兀出、羣山在望、山之四幅成稜形、故名八面○余等之上也、時時有野雞飛出、野雞有娃娃鷄黃臉鷄金鷄數種○娃娃鷄因鳴聲如孩啼而名、色多麻斑、黃臉鷄身灰臉黃○金鷄甚美麗有五彩、頭若鷲鵞、修尾翛然、可作戲劇家帽上之裝飾品○有一獸名犯十、馳驟草莽間、聞人聲則鼠竄、鳴則聲「外外」然、其肉尚清新、皮可製袋及袴、因性軟也

(43)

四川西區情形

時報版權不准轉載

○山上木漿子極多、結實如貫珠、實白如花椒、味麻而澀木、羣蠻食之、似可愛者、余食一二、覺氣促、亟吐之、甚矣、土人之另有心肝也○

□灌縣以上之土人……均西番族……又得三遊伴

灌縣以上之土人、均屬西番族○此族在漢爲氐羌、屢爲邊患○魏晉之際、遷居關中○五胡之亂、羌氐奄有中原五分之二、子孫與漢族同化者、漸爲漢人、今陝甘川北豫晉之地、猶有大多數人、爲番族苗裔也○川西之番人、因受明末陝寇屠川之影響、閉關自守者數百年、遂養成保守性極强之民族○治川中居民由閩粵湖贛移徙、漸臻充實、文化亦漸發皇、與西番工商業之關係、日益親密、而西番保守之野蠻行爲、遂在天然淘汰之下○余漢人也、使余生二百年前、目尚不得覩青城山水、安得與異族子女相戲萬山草莽間、余亦足自豪矣○

暮煙四合、始超乘返○入室、則季平坐室中、創已愈○所可異者、季平左頰舊有一瘤、瘤上有鬚、彼受霧毒後、瘤之全部悉在腐爛中、及創愈、新肉生、而瘤復長、鬚仍如故、江山易改、季平之瘤及瘤上之鬚永古不易矣○同季平來者、有永淸黃玉蘇張希平三人、永淸善攝影、玉蘇善測繪、希平善番語、彼曾商於松茂七八年、去冬方以兵亂返灌、今則應季平之邀伴余等游覽也○索土司爲余畫繪數紙、余並畫今日所歷之山之一角贈之○

(44)

救濟銀市之管見

（章乃器）

自銀價狂跌、舉國上下、紛求所以救濟之策、但議論百出、反令人無所適從、友朋相率垂詢、爰撮冗舉管見所及如左、

㈠輕率主張足推波助瀾　當此狂流、政府及金融當局、宜處以鎮靜、多做切實工作、少作輕率主張、否則反資投機者利用、徒令趨跌之銀市、平添許多猛高猛低之波瀾、駭千人心更加惶惑、經濟組織、愈多破綻、銀市之跌勢、更一發而不堪收拾、

㈡虛金本位說無異投井下石　月來當局、曾有禁止生銀入口禁止金條出口及取締交易所等種種擬議、事實未見、而一時金市、已起波瀾、此外採用虛金本位之說、更甚囂塵上、幾有計議實行之勢、亦予銀市以極大之打擊、不佞之意、以爲虛金本位之在我國、已完全失去其時代性、而無復可以實行之法、夫安南一小邦、此次採用虛金本位、尚且使銀市掀起偌大波瀾、以我國之大、一旦採用、則金貨準備之購入、必且十倍於彼、則銀市之跌、不將更不知伊於胡底耶、

㈢就目下形勢而論惟有暫安于銀本位—銀價之跌、終有所終極、決非若紙幣之可成爲廢紙、中國已爲唯一用銀之國、倘能維持其銀本位制、則銀價即不加以救濟、亦須經較長之時間、始能跌落至於其應有之終極點、經濟金融、或可以從容應付、而不至有劇烈之恐慌、倘夢然採用虛金本位制、則一二月間、銀價即將一瀉而達於此終極點、恐慌之來、必其無法控制、

㈣挽救銀市只能局部爲謀　欲以一國之力、挽救世界銀市狂瀾、是直夢想、蓋銀產增而用減、供遠過求、不論我國產業發達至若何程度、決不能消納此異增之銀產也、夫以在昔用銀國多之時、銀價猶且轉跌不已、而謂今日我國一國之力、反能維持銀市、豈有此理、以故目下而欲救濟銀市、祗能局部爲謀、而萬不能顧及世界全體、局部爲謀、則唯有課進口生銀以適當之關稅、使銀之成本增高、則國內銀價自高、物價亦自跌矣、

㈤維持銀價必須確定標準　貨幣自身、須有穩定之市價、始足當物價尺度之責任、以故維持銀市、務使金銀安定於一定之比價、倘關稅而仍不能使銀價穩定、則其效仍甚微也、政府於此、必須仿虛金本位制國家、先定一金銀之標準比價、然後運用關稅政策、以維持此比價、即無虛金本位制之煩費、而效果或且過之、

㈥生銀進口稅率不宜固定　目下論者、嘗欲效法印度課進口生銀以一定稅率、此大愚也、不佞之意、以爲稅率必須可以隨時伸縮、銀市愈低、則稅率愈高、銀市既高、則稅率即應降低、務使其安定於標準比價而後已、此即前節所謂運用關稅政策也、至於更改稅率之實行、則當以裝出日期爲準、以便生銀之裝運者、金銀既安定於標準比價、則投機之風自息、而外商銀行、亦不能更施其操縱匯市之手腕矣、

㈦金條應同時禁止出口　或者以爲若是、則當貨物入超過多之時、依國際匯兌通例、勢必須裝出現銀、以資抵補、則彼時金銀比價、勢必不能維持、此說也似是而實非、蓋一則世界銀產、在勢原不能不輸入中國以求消納、二則中國有勢力雄厚之外商銀行、國際匯兌尾之清算、本不過在外商銀行帳簿上一轉帳了結、而並非有實際現金之輸送、此所以中國連年入超、但年而國內存銀、反日積月厚也、但年來金條之輸出、數極可驚、故宜同時禁止其出口、以免影響比價、

㈧輸出銀條發還關稅問題　輸出銀條、自應發還關稅、但銀條一經輸入、往往已易原形、且稅率既不固定、亦復難計算、此應由政府另以補助金方式給還之、補助金之定率、由政府斟酌情形、隨時訂定、

㈨外資輸入問題　或者以爲我國必須改虛金本位、然後外資始可輸入、此大謬也、不佞之意、以爲外資之能否輸入、純屬政治問題、而無與於幣制問題、蓋外債本屬金幣也、我敢斷言、祗須我國政局和平、外資自當源源而至、更有進者、唯吾維持此現有之銀本位、世界銀產乃更不能不以吾國爲尾閭、而外資乃可不招而自來、設改爲虛金本位、則滬上外商銀行過剩之存銀、將於短時間內、盡易我金貨準備以去、幣制之破壞、其害尚小、金融之枯渴、其禍眞乃大矣、

揚州

公安局裁員

縣公安局奉縣長令、以該局冗員太多、查月支公費僅五百元、各員薪款究由何出、趙澤周局長奉文後、遂將本局職員分別去取、裁撤劉英凱等十八人、對於所委各分局之服務員十二人、亦擬裁撤云、

舉行植樹典禮

本屆植樹節、經縣府事前籌備、十二日上午十時、各機關團體及男女學生、在大汪湯場中操場集合、遊行各街市、出西門達蜀崗中山林、是日陰雨、道路泥濘、並且天寒風緊、羣衆均鼓勇而往、在大教場農場前舉行開會、旋鋤土植樹、

江陰

盜犯移送靖江

中正鄉人李扣子、十七年十二月三日、在靖江龍駒沙、販賣棉花、被盜殺死後、由船戶顧順郎報告德順保衛團、獲住盜犯趙武成・陸叙興・張愛生・郁甫龍等四名、縣府以犯事地點既在靖江、無管轄審判之權、特將本案盜犯及卷宗、於十一日派警移送靖江縣政府辦理、

嘉興

縣黨委派定職務

嘉興縣黨部新任執行委員、業由省方圈委陸初覺、沈明才・周鳴生・汪澄・朱振凡等五人、於十二日接收、所有各委工作、同時支配安定、陸初覺爲常務委員、沈明才爲訓練部長、周鳴生爲組織部長、朱振凡爲宣傳部長、已呈報省部備案、

腦膜炎流行可畏

本城城區腦膜炎流行、死者甚多、茲將最近三日內死亡者調查如下、㈠報忠埭謝姓三歲女孩、㈡南門外宋姓四歲男孩、㈢南陽橋陳天喜之子福官、年十一歲、㈣船廠頭干木匠之子、年八歲、

上海搬場公司

首創第一

車租每小時四元

搬夫四名不取分文

第一站 大西門中 電話 一六八一 三三九

第二站 南市老西門 電話 一八八七 三七四

第三站 西摩路 電話 一六九 三三九

搬運傢俱嫁妝行李

成績最好

六合

蘆粟麵改單日平售

京廣貨業捐資購辦蘆粟、機製爲麵、減價出售、（每斤一百二十文）已歷兩旬、現因製麵不及、求過於供、改爲每逢單日平售一次、以示限制、

杭州

撤查蕭山財政局長

蕭山縣長杜時化查悉財政局長行賄舞弊、即予扣留、電告民財兩廳核辦、財廳已派視察員沈繼偉前往徹查、

修築蘇堤馬路

市政府擬先將蘇堤馬路築成、自淨慈寺起經六橋以抵岳坟、並將堤上內旁桃柳、加以整治、其計劃已經核准、不日動工趕造、

嘉善

喜劇・娶親船開出　活劇・新娘趕上門　兇劇・迎新員嚇擬

嘉善窰鎮北鄉陸家港地方農民章大興之女二媛、在上海某絲廠作工、與同廠男工松江天馬山人富金奎發生戀愛、已達沸點、客臘央媒鍾三相撮合、訂於本月十日結婚、乃十日清晨、乾宅娶親船開出後、屈指下午二時、可到坤宅、而坤宅候宅黃昏、音訊杳然、婚期錯過、坤宅大不爲然、而新娘尤爲着急、因素稔富在廠時、另有某女工亦與富發生戀愛、恐富臨時變卦、乃聲言非親自趕去理論、可半夜、掉一舟前往、至則見乾宅亡各驚惶萬狀、始悉清晨娶親船開出後、在兪匯蕩中、被匪船攔刧、船中物悉被刧去、共約損失六百餘元、而船帳房陸大德被匪毆傷、娶新員被架過船、經跪求得免、已各飽受虛驚、尤以萬安埠爲最、刻精神受重大刺激、語無倫次、媒人鍾三相垂頭喪氣、且受人苛責、二媛聞言後、雖知實情、但仍以新郎另有所歡、表示不滿、乘此要解除婚約、責令乾宅切實答復、不知此事將如何解決也、

家庭悲劇　母以子殤懸樑　夫以妻亡服毒

嘉善縣屬丁柵北尤王村毗連蘇境有鍾安邦者、在上海某大學肄業、前年憑媒與松江方愛珍女士結褵、愛好彌篤、去秋生子、闔宅欣喜、前日嬰孩以患痘殤、方氏痛子夭折、竟於日昨自縊樑上、比及覺察、已不獲救、事後函電鍾歸、鍾見子殤妻亡、慟哭而暈、經救始甦、不圖夜間鍾吞服紅燐毒發而斃、遺書致妻弟方文淵、略謂邦生不逢辰、玉兒痘殤、愛妹自戕、生也何趣、死也何傷、連遭子殤妻亡、世界本無情、一死何足惜、留箋永訣勿念……云云、刻已由家屬備棺收殮、

鄉民獲匪五名

洪家灘附近鄉民朱阿友家、於十日下午五時許、突來盜匪十餘人、破門入內、搜刧衣物等件、暨鴨數百頭、事後經事主在附近白漾灘地方、認獲匪徒周子紅、當糾同鄉居多人、前往拿獲盜匪周子紅・錢阿順・錢阿城・金老四、陶明泰等五名、暨被刧物件、報由該鎮公安局、於十二日轉解縣公安局、即備文移送法院訊究、

平湖

保安隊開拔回省

前駐新倉之省保安隊兵士三連、於十一日上午九時、由營長蔣志英統率二連、開拔來平、乘乍浦汽輪長安輪拖帶至禾、轉車回杭、

被獲匪徒解縣

新倉省保安隊、前日捕獲搶刧該鎮之匪徒二名、據供名叫沈阿和、店下人、一名叫龔友生、牛橋人、於昨日備文解縣、

兩輪刧案肉票

放回貧苦者十餘人　尚留四五十人未釋　匪在新開路附近　即前刧蘆墟之匪

吳江龍王廟搶刧兩輪案、匪船計有七艘、先在七星橋攔住嘉禾輪行刧、兩輪刧後、匪船行至三里許、將兩輪肉票姓名年籍抄錄、並將分匿各船、至下午四時、停新開路、將肉票驅至岸上、訊問、結果釋回貧苦者十餘人、及一小孩、匪憫老婦可憐、釋老婦攜孩歸去、其夫欲隨行、匪即連開二槍、將老者擊斃、死狀甚慘、現在匪中尚有肉票四五十人、

又訊、蘇嘉班嘉禾輪、於十一日駛經龍王廟遭匪攔刧、並綁去乘客五十餘人、已誌前報、昨日該處又發生被匪擊斃之平望乘客一人、身中三槍、死狀甚慘、茲悉匪徒均逗留新開路附近、將貧苦肉票金垣良劉鳳亭等十餘人放回、據金等云、該幫匪徒、即係搶刧蘆墟之匪、因匪槍均烙有蘆墟保衛團印記、吳江縣政府、昨特電請蘇州水公安三區、請求協緝、

江海關稅務司布告

第一一八一號　爲布告事查外國進口貨物改用海關金單位計算徵稅自本年二月一日至三月十五日每關平銀一兩合一海關金單位有半自三月十六日起海關平銀一兩合一海關金單位又百分之七十五業於本年一月二十三日布告在案現三月十六日即屆將屆凡由外國進口船隻其輸口日期在本年三月十五日下午四時以前呈送到關者所有貨物應徵稅項每關平銀一兩仍按海關金單位一五折合自三月十六日起每關平銀一兩合海關金單位一七五特再布告仰各商人等一體知照布　中華民國十九年二月十三日　稅務司　梅維亮

嬰孩自己藥片愈彼疳症

現已壯胖活潑矣

積食蛔蟲務爲疳症小兒患此者多是面黃肌瘦飲食不爲肌膚甚至皮病纏綿發生種種不明原因之病狀治之之法峻補固不宜剋破亦未合最好服用嬰孩自己藥片藉彼和平特効之功能調其腸胃驅其蛔蟲於是疳痊體自壯矣

浙江鎮海永記照相館主人鍾永賡君云「次兒祥與因疳重每發疳疹百藥無効後投以嬰孩自己藥片不到半月疳疹全消諸症悉愈至今身體活潑而且肥胖矣敬謝」

嬰孩自己藥片乃爲小兒特製之專藥舉凡發熱便祕積食腹痛嘔吐泄瀉傷風痰厥出牙蛔蟲均奏神効

價目每瓶六角六瓶三元郵費不收

遠東總發行上海江西路六十號韋廉士醫生藥局

各埠藥房均有代售

山得爾彌地

五淋二濁、痛而且險、危險殊甚、市上所售淋濁藥物雖多、然或則見效甚遲、或則久不斷根、惟法國山得爾彌地藥丸、歐美各國名醫一致稱爲濁淋聖藥、無論病症之久新、病體之輕重、如能依法服之、兩日後即可痛除、腫退、濁止淋通、再服五天、保可除根永不復發、是以名滿全球、活人無算、但賜顧諸君須知此藥僅法國彌地一家所製、方秘不傳於世、每丸上印有（MIDY）記者乃爲眞品、而非僞貨、

服法　初服每點鐘一丸、兩日夜不息、即可痛除腫退、淋通濁止、以後五日每天服四丸、定可除根不發、

注意　服藥之日、必須節勞靜養、忌食酒飯物、房事尤須戒絕、

各處中西各藥房均有出售

上海江西路十一號華商新華行經理

十九年三月十四日 第九百六十九號

新光 Eastern Times 時報

女體育家周淑芬入場記錄

四個女子跳高第一楊秀英龍競雄高君珠王親白

女子跳高第一楊季英之姿勢

女子五十米競跑情形

四行準備庫 四馬路外灘披切四萬六千元
彭浦新橋東……
斜土路發現……
滬……
各處運動會 昨……

上海全市運動會成績

昨天開幕 陽光照出精神
今天決賽 應有驚人表現

今天 田徑賽 決賽結束

準一時起賽

今天爲田徑賽最後一天、各項均屬決賽、故十分吃重、五項・十項、亦儘今日完結 節目繁多、大會仍準午後一時開幕、會場職員及全體男女選手、務於一時前到場相候、

㈠百米決賽
㈡女子五十米決賽
㈢擲鐵球決賽
㈣女子擲棒球決賽
㈤四百米決賽
㈥跳遠(五項之一)
㈦高欄(十項後半部)
㈧高欄決賽
㈨女子二百米決賽
㈩鐵餅(十項後半部)
⑪撑竿跳決賽

今天 網球

初賽……單打十組
複賽……男子二組 女子一組

「爪哇網球花加入」

今天 籃球

□男女籃球…下午五時起

籃球方面、今晚男子組有東西與同濟、青光與持志之複賽、女子組爲六星與東南 六星昨雖以四分之差敗於兩江、但實力仍甚充足、與東南交、決不輕易放過機會、誓必拚命力爭、東南球員、俱係代表强南隊奪得中華女子籃球會錦標者、今晚初次出馬、定能大獻神通、

隊名	開始時間	裁判員
六星對東南(女)	下午五時	宋君復
東西對同濟(男)	下午六時	徐振東
青光對持志(男)	下午七時	張國勳

天晴地乾 運動員精神勃發

「積健爲雄何難挽救中華 自强不息會看蜚聲全國」

中華田徑賽場門首、紮有牌樓一座、司令台在場之西側中部、係將看座欄出一段、高搭涼棚而成、中懸黨國旗總理遺像、絡以萬國旗、配以紙彩、樸素高敞、兼而有之、前懸大對聯一付、文云「積健爲雄何難挽救中華、完成革命、自强不息、會看蜚聲全國、馳譽遠東、」台之左爲樂台、右爲救護台、連貫一氣、極形簡便、賽跑圈內、雨後積潦未乾、上午七時起、場地委員會、即飭役於窪處挑去積水、沙坑內增加木屑、場中潮處亦滿灑木屑、並加滾壓、半天忙碌、乃得舉行無礙、結果圓滿、

看客中學生居多 今天緊要節目必定爭先到

午後尚未開會、參觀者即絡繹而來共約五千餘人、女子約居四分之一、就中以務本學校之女生爲最多、未經點名入場之運動員、亦歸入賽跑圈、故秩序欠佳、嗣經光華童子軍全行肅清、裁判上始無阻礙、

五百餘人環行一週 教育部亦派代表致訓詞

准一時開會、首環行、樂隊前導、職員次之、女運動員又次之、殿以男運動員、共五百餘人、魚貫而前、繞跑圈一週、至司令台前、乃列陣唱黨歌、向黨國旗總理遺像行最敬禮、主席陳德徵恭讀總理遺囑畢、即致開會詞、次市長代表俞鴻鈞致訓詞、次教育部蔣部長代表致訓詞、次名譽指導潘公展致詞、畢即開始運動、

□網球單打 在中華網球場舉行

- 胡榮生(輪空)、楊卓平(輪空)——十五日上午九時
- 汪民祺(輪空)；吳少香對郭鑄武(今日上午十時)——十五日上午九時
- 以上勝者——十六日下午一時
- 郁秉堃對邱正倫(今日上午十時)；沈案鑑對何醒廬(今日上午十時)——十五日上午十時半
- 梁關對沈柏貴(今日上午十一時)；余田光對尹鴻生(今日上午十一時)——十五日上午十時半
- 以上勝者——十六日上午一時
- 上半部勝者——十七日上午九時
- 陳國理對鄭兆佳(今日上午十一時)；毛鴻貴對黃竹平(今日下午一時半)——十五日下午一時半
- 錢隆彬對唐果(今日下午一時半)；連開對許濟明(今日下午二時半)——十五日下午一時半
- 以上勝者——十六日上午九時半
- 梁永對吳魯學(今日下午二時半)；李惠堂(輪空)——十五日下午三時
- 張卓如(輪空)、鄭廣淵(輪空)——十五日下午三時
- 以上勝者——十六日上午九時半
- 下半部勝者——十七日上午九時
- 決賽——十七日下午三時

□男子雙打…十七日開賽

場地漸次乾燥、網球單打、將於今日上午十時起在網球場開始比賽、女子單打因賽員略有更換、秩序須更改、至十八日開始比賽、且有星洲網球花加上比賽、更將飽滬上士女之眼福、茲列男子新排秩序表於左、

- 李惠堂與劉鑄良 對 吳之濤與楊長春——十七上午十一時——十八上午十時
- 梁永與鄭逸雲 對 郭鑄武與李祖訓——十七上午十一時
- 鄭兆佳與余田光——十八上午十時
- 決賽——十九日下午三時

□女網球單打…須十八日始 □爪哇網球花李女士加入

女子單打網球因于大樂蘇祖琦二女士、宋明不能出場比賽、而同時又加入爪哇健將李蓮花女士一人、故秩序不得不重行支配、李女士共有姊妹三人、均精網球、在爪哇俱負盛譽、有四姊妹網球花之稱、(本報去年曾刊其照片)、蓮花尤其佼佼者、去歲樂華足球隊南遊、蓮花曾以六比二、六比二、戰勝梁君官松、且與其姊氏合作、與江道章梁官松作雙打對局、曾戰至十一對九之比數、球藝之精、可見一斑、女士近日方來海上、入滬江大學肄業、海上人士乃有一瞻其身手之機會、眼福可稱不淺、就記者之目光推測、將來不僅在全國運動會可操左券、即遠東冠軍、恐亦有七成把握也、茲將單打秩序修訂如左、

- 蒯新元 對 陳富敏——十八日下午二時
- 邱淑平 對 李蓮——十八日下午二時
- 勝者——十九日上午十時

花花絮絮

▲女體育家 ▲熱心紀錄

本報體育記者裴順元、此次運動會任場地委員及總署記錄之職、一方更須採訪消息、乃由其夫人周淑芬(見圖)女士到場代庖、按周女士亦係運動健將、現在市立唐灣小學任教職、四五年前亦曾獲國於田徑場中奪錦標也、

▲高跟鞋脚 ▲陷入泥潭

連朝陰雨、昨日放晴、場地潮濕、棚前潭滑尤甚、當百米複賽時、有女客跑向籬笆前面、一不留心、高跟鞋與陷入泥潭中、六寸圓膚、幾次脫靴而出、幸在旁人多、未曾跌倒、待提起時、因用力過猛、簇新旗袍已濺上斑斑污跡、

▲留蘭香糖 ▲頭髮結緣

場之西北角、即大門入口處、草地上搭有涼棚一間、係冠生園食品販賣處、糖果茶點、一應俱全、男女生光顧者甚衆、開幕未久、食品已售去三分之二、有三看客、買留蘭香糖一包、入口呼噏糖汁、將所剩餘沖開、擲落別人頭髮上、乘連六場糾紛、幾發生口角、

▲情書一角 ▲跑道發見

跑道之傍、忽見芳箋一角、爲一場地委員拾起、展閱之下、乃一某校女生之情書、書中大意、係以校中女子運動狀況報告其情人、末述一位同窗女運動家交際極廣、男友獨多、平時踵門拜訪者日必數起、如逢假期及最近數日、往來更多、望他約定時期歸來、俾便同去白相、此信後爲童子軍收去、據說是他的熟人、

▲飽了看客 ▲餓了職員

自開幕後、各職員奔走全場、至下午四時、一個個未免飢腸轆轆、乃由會中臨時購買洗沙饅首鮮肉燒賣數大筐、飭人攜至場中分發、此本爲職員之專備品、但此時場中看客甚多、用人不還辨識、逢人便送、受之者亦毫不客氣、頃刻下咽、以致許多職員不得到手、只好枵腹到底、

▲肥碩女子 ▲煞煞同伴

女子五十米第二次比賽時、共有七人、在右乃有二人偷跑、被發令員察覺、槍聲再起、於是七人均退回重跑、先跑時一肥碩女子、甚快、已至中途、折返重跑、竟然落選、彼乃回顧偷跑之一人曰、你起先爲什麼要偷、但此人已獲選、急答曰、我一向很準確的、

▲相差一圈 ▲奮勇到底

一千五百米長跑起點有數十人、一時肉腿錯綜、幾不可分辨、厥後慢慢展開、又如魚貫、三圈之後、已漸零落、迨至終點、最快與最慢之二人相遇、並肩前進、相差一圈、設非號碼分明、幾不辨錦標誰屬、但此人並不以殿軍自餒、仍續跑到底、於是全場掌聲大起、咸謂這是運動家的眞精神、

新到大批應時貨品新花綢緞疋頭呢絨藍球鞋皮鞋等一律削碼減沽

廿五天

由國歷三月十四日起

市教育局攝製影戲片

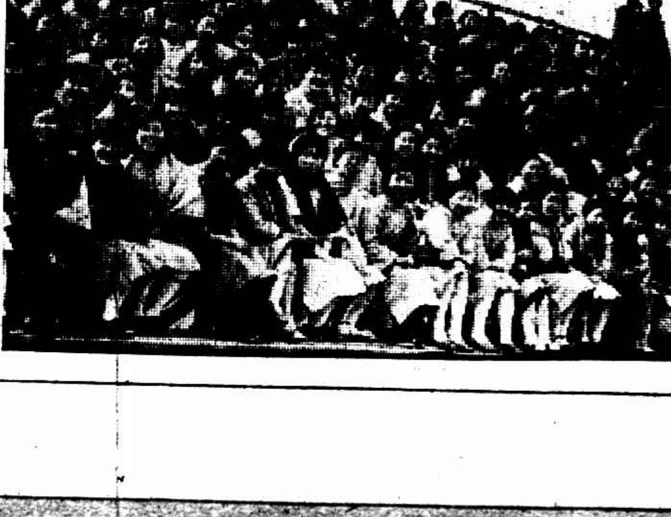
看客中女學生最多

男子高欄競賽情形

運動場口之松柏牌樓

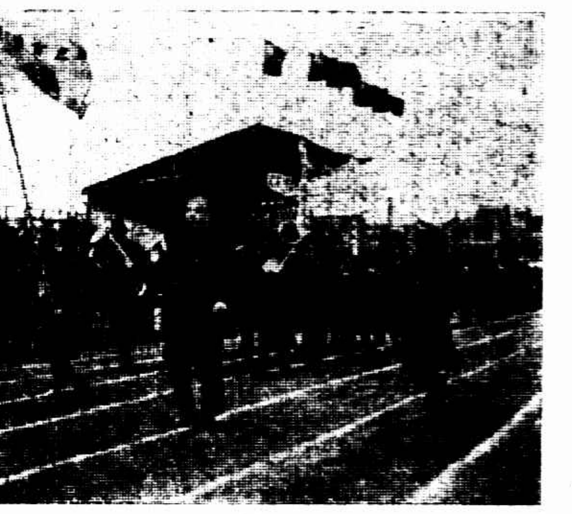

環行到司令台前

女子跳遠第一于韞白休息

一千五百米賽跑情形

男女運動員環行一週

尚有女運動員照片登入本星期日圖畫時報

跳高第一李琳

千五百米第一陸行佩

鐵餅第一張建業

百米第一郝春德

低欄第一吳祖憲

女子五十米預賽劉靜芳

昨天男女田徑決賽結果

項目	第一名	第二名	第三名	第四名	成績
鐵餅	張建業	馬孫如	干季淮	馮建綱	三二•二四五米
千五百米	陸行佩	董家燮	鄧志明	周余愚	四分四〇•二秒
二百米	鍾連基	黃飛龍	連宣烈	羅幼華	二四秒
跳遠	郝春德	鍾連基	王季淮	羅幼華	六•一五五米
女子跳遠	于韞白	關穎儀	蕭傑英	莊淑玉	三•五九米
低欄	吳祖憲	連宣烈	陳光順	李靖邦	二八•三秒
跳高	李琳	蘇祖歆	褚應璜	袁家榮	一•七三米
女子跳高	于韞白 高君珠 楊秀英 龍競雄				一•〇九五米

昨天男女田徑預複賽結果

項目	組次	第一名	第二名	第三名	成績
百米	第一組	郝春德	陳寶球	黃飛龍	一一•九秒
	第二組	鍾連基	蔣鵬	羅幼華	一一•二秒
女子五十米	第一組	劉靜芳	薛奇定	梁玉雲	八•一秒
	第二組	張璧如	余維茂	郭貞貞	八•三秒
高欄	第一組	曹裕	陳定南	李靖邦	十七•八秒
	第二組	王夢典	余新	陶英傑	二〇•二秒
女子百米	第一組	劉靜芳	郭貞貞	余維茂	一五•二秒
	第二組	張璧如	陳思義	薛奇定	十六秒
四百米	第一組	蘇祖卿	干健吾	何德寶	五五•六秒
	第二組	陳光順	馬順慰	魏佐翰	五九秒

十項運動前半部成績

姓名	成績	跳遠	十六磅鉛球	跳高	百米	四百米	總分
張建業	紀錄	四•七二	九•六〇	一•四二	一三	六〇•一	
	分數	三七四	四二四	四〇一	四一五	三八五	一九九九
馬如	紀錄	五•一九	九•四〇	一•四七五	一三	六〇•四	
	分數	四四四	四一〇	四三九	四一五	三七九	二〇八七
曹裕	紀錄	五•六九	九•三一	一•五〇	一二•二	六一•六	
	分數	二五四	四〇四	四五六	五一八	三五四	二三五六

昨天籃球

男的：持志勝黑衣……四一—一八
同濟勝復旦……三四—二三
女的：兩江勝六星……二七—一三

持志

勝黑衣 兩隊於五時交鋒、持隊前鋒多傑出之才、陳文奎魏海青活躍非凡、時在黑衣隊內部覓籃而投、然黑隊守衛能力頗爲堅強、以故持隊雖得聲勢之順利、但紀錄相差極微、上半時爲十三對七、下半時持隊較爲順利、陳文奎魏海清錢雍慎連連建樹、全隊一氣呵成、黑衣有守無攻、吃虧不少、中以中鋒滕絅炎、林若泉較多佳表演、結果持志以四十一對十八勝黑衣、裁判員邵驥、

同濟

復旦之籃球隊七時起開始比賽、由張國勛裁判、五分鐘內、同濟氣焰頗盛、多方擲籃、均未命中、轉瞬間復旦反守爲攻、先由中鋒鄒榮擲中一球、首開紀錄、同濟吳引翼亦隨得兩分、繼而復旦鄒榮冲中三球、勢頗難當、未幾同濟雍延恩胡志遠孟繼員等相繼進六七球、後同濟後衛孫成璠因犯規四次出場、由葉培補入、此後互有進益、上半時結果同濟以十八與十三比占先、下半時開始後、同濟先得四分、復旦繼得六分、此時復旦球員見有起色、個個鼓勇奮鬬、左鋒關錦麟中鋒鄒榮時相得分、最後竟以三十與三十三比緊隨同濟、正在人聲沸騰間、復旦又中一球、雙方相差祇有一分、惟此時復旦有一球員在旁指導、被同濟罰球得一分、復旦後亦罰進一球、宣告停賽、總結果爲三十四比三十三同濟獲勝、

兩江

六星上場二分鐘、始見陳英瑞打開兩江籃門、獲得二分而回、陳新元恃軀體之偉大、不幸犯規、兩江遂由涂雲生罰得一分、爾我搶奪、頗現緊張、第一節兩江以四對三超出一分、前鋒以陳英瑞小姐最爲活躍、左右奔跑、前後接濟、煞費心計、朱民實與盧小姐惜欠軟弱、否則六星隊定能大獻身手、兩江方面、前鋒線邵錦英與涂雲生相依爲命、時時相繼成功、爲兩江建樹不少、上半時兩江以十二對五遙居前茅、六星下半場以陳新元出任中鋒、與朱民實對調、氣勢大盛、竟以八比六完第三場、兩江之最爲出色者、外有席均、內有龍競雄、內外呼應、得力良多、結果六星卒因第二節祇失分太多、不易趕出、遂以四分之差、失敗於兩江之手、比數爲二七對一三、裁判員宋君復

▲愛人相望 每逢女生賽畢、輒見有同伴男生、手執大衣或斗蓬、候諸終點之處、爲之披加問慰、十分體貼、昨日起、已由幹事知照在場童子軍一律取締、間有熱情之男生、竟與童子軍爲難、

田徑賽短評

男跳高成績近全國紀錄
女百米複賽破華東紀錄
男低欄連宣烈吃虧一拌

昨日田徑賽項目中、屬於決賽者、男子計有六項、預賽者二項、成績除跳高尚有較佳之表演外、其餘均屬平平、良因場地關係、不易有優良成績、而李琳之跳高在濕泥中竟能得一•七三米之紀錄、良非易易、離全國紀錄祇少二個密里密達、倘地土乾硬、定能打破全國紀錄、顧再乎之短跑素著聲譽於華東、然於二百米之決賽及百米複賽均淘落第、深爲可惜、千五百米跑第一陳行佩係創造該項運動之全國紀錄者、日昨跑來雖未見進步、但脚步輕鬆、一路遙領、未見費力、祇因陳君去年臥病幾月、氣體尚未復原、否則當更有新紀錄出現也、創造四百米紀錄之龍學球、昨未出場比賽、不識何故、

女子運動、除跳高跳遠外、均屬複賽、成績亦甚平淡、惟劉靜芳之百米成績一五•二、打破華東李逢銀之紀錄一五•六、此次女子徑賽中之最傑出者有三人、除劉小姐外、尚有張璧如薛奇定小姐、此三人者或能在全國會中爲我上海爭得光榮歸也、

低欄決賽起步有六人、連宣烈起步如飛、發槍後加足馬力、向前衝刺、一路占先、追隨其後者爲吳祖憲及陳光順二人、相差有三米之遙、不意連君在最後一欄、脚不留神、拌倒欄座、身體略傾、吳祖憲與連本相差不遠、得此機會、乃若箭頭般的搶前超出、連宣烈安肯相讓、拚命趕上、說時遲、那時快、終線已橫面前、斯時連竟超出一肩、而吳足智多謀、亡命一躍、果然衝破終線、獲得最後之勝利、爲時二十八秒三、查連君在最後若不衝倒、匪特保持第一名希望、且成績亦必更佳也、

敬告：女賽員

勿驚惶！多練習！正姿勢！加彈性！

女子體育正在萌芽、今茲開會、加入田徑者亦有五六十人、綜觀二日表賽、略有貢獻、

㈠賽跑時各賽員均驚惶萬狀、一若大禍之將臨、甚有一聞槍聲、呆若木鷄、其他因此而影響其成績者尤爲不少、此乃缺少經驗之故、平素對於起跑等法宜多加練習、視比賽如常事、則庶幾乎近矣、

㈡女子運動員跑時之姿勢、大多不合方式、非過於挺胸、即太形前傾、脚步方面作八字形跑、或在跑道中左右斜跑者甚多、其吃虧處正不知有幾許影響成績、

㈢起跑方式最費研究、非素具訓練者不易因準確而多得利益、兩日內女運動之參加賽跑者、對於起跑姿勢可以說一個沒有準確、盼女運動員多下功夫爲是、

㈣跳的運動全在利用雙足、增加彈性、否則既不易達到遠與高的地位、且姿勢惡劣不堪、日昨女子跳遠跳高的時候、一般賽員、多犯此弊、跳時全無彈性可言、蓋平素不大注意及此、臨場格外捉襟見肘也、

全國運動大會準期開

十七省市二千人加入 杭州將來熱鬧定非凡

全國運動會籌備處、昨日下午六時假大東酒樓歡讌上海新聞界、到各報記者達三十餘人、由該會事務部主任吳邦偉及總幹事馬巽招待、席間由三人相繼演說、最後由吳邦偉君報告籌備經過、略謂此次大會範圍之廣、參加之多、即世界運動亦所罕及、深望滬上新聞界予以宣傳、對於技能精神、作公正之批評、使提倡體育入于正軌、年來海上體育之進步、即數年各報宣傳、明顯之成功、故此次大會亦望各報極力幫忙、至於比賽結果、將來本會當負責於晚七時前作一完全之報告、各報如能合作拍一總電、於經濟及手續均有好處、而於比賽情形周密各記者能用批評的眼光做去、仍請各報專人担任以達宣傳之最大目的、並云現報名期將於本月十九日截止、全國各省市均已來電參加、共達十七市省、運動員共一千七百三十三人、誠世界罕有盛舉也、特詳錄如下、

省市	項目	人數
上海	完全加入	一百七十八
湖北	完全加入	一百六十八
遼寧	完全加入	一百七十八
安徽	缺游泳•女排	一百十八
山西	足球•網球•女排	四十八
南京	缺游泳	一百二十八
江西	完全加入	一百八
青島	未詳	二十八
江蘇	缺游泳	一百三十八
陝西	未詳	未詳
綏遠	未詳	十三人
廣東	缺棒球	一百八
福建	田徑•排球•籃球	五十八
天津	完全加入	一百二十八
浙江	完全加入	二百零六人
河南	完全加入	二百人
北平	田徑•女籃球	二十四人
總計		一千七百三十三人

男子組參加團體

項目	加入團體
田徑賽	十三
全能運動	十
足球錦標	十二
籃球錦標	十三
網球錦標	十二
排球錦標	十一
棒球錦標	九
游泳錦標	八

女子組參加團體

項目	加入團體
田徑賽	十一
籃球錦標	十二
網球錦標	十
排球錦標	十二

城星乒乓隊在寶山

寶山城星乒乓隊茲聞特於春假期間、函約外比賽、通址暫設寶山城內南門六十九號、

杭州來電 各報館公鑒、本會承各方贊助、籌備告竣、準於四月一日在杭州梅東高橋場舉行開幕、屆期恭請簡派代表蒞會指導、除將請柬另行函送外、謹先電聞、倘蒙惠賜獎品、請於期前寄來爲荷、全國運動大會叩、元

女界喜訊！

破全國紀錄

五十米 七秒 孫桂雲
一百米 十三秒八 孫桂雲

哈爾濱之成績 將出席全國會

瀋陽電、昨日哈爾濱特區各校選出席全國運動會選手、計女一中學生孫桂雲五十米七秒、百米十三秒八、均破全國紀錄、

南京

女子跳高打破全國紀錄

喬緒賢…一•二四五米

南京專電、昨日田徑決賽完結、男以張元生女以喬緒賢之分數爲最多、

◎男子第一張元生……十五分
▲百米 姜靜南 趙汝功 姜本敏 十二•八秒
▲四百米 張元生 奚順占 靳懷智 五九•七秒
▲八百米 張元生 干鳳亭 奚順占 二分三五•六秒
▲低欄 姜靜南 靳懷智 姜本敏 二九•五秒
▲撐竿跳 陳陵 張祥麟 三•二五米
▲三級跳 趙汝功 孫信 徐恕忠 一二•八二米
▲鐵槍 馬慶禧 陳若靈 干富臣 四〇•二八米
▲鐵餅 涂傳篇 冷培根 王富臣 三〇•九五米
▲十項運動 陳陵 三八二一分
▲五項運動 涂傳篇 一八四三分
◎女子第一喬緒賢……十五分
▲一百米 陳恩慈 洪佩銘 季華英 十六•三秒
▲跳高 喬緒賢 陳恩慈 孫家枕 一•一四五米
▲擲鐵球 喬緒賢 楊秀鶴 鄧照儉 七•四八米
▲擲壘球 余和鸞 張萍令 黃瓊瑛 二三•八二米

上表內喬緒賢之跳高一•一四五米、比去年華東公開賽李逢銀之一•一〇米爲超過、故破全國紀錄、

藥材店安插問題

租界區內昨日怠工

本埠藥業、自安插問題實行後、華界不生問題、租界資方、因拒絕安插、經勞方全市會員大會決議、昨日租界區實行怠工、並督率全體會員赴市政府請願、聞昨晚資方已有幾家接受安插、不久當可圓滿解決、

上海婦女會

茶舞會收入之支配

上海婦女會、於本月十日下午四時、在黃藻榮夫人住宅開常會、到會人數約四十餘、各職員報告上次在大華飯店舉行茶舞會結果、計茶票及彩票共得洋三千四百零五元、除各項費用計八百五十四元八角外、尚存洋二千五百五十元二角、該款開預備支配各項用途如下、義務學校經費一千五百元、紅十字會醫院藥務床三百六十元、賑濟北方災民四百元、當開會時、有黃夫人及殷夫人之演說、頗爲興趣、

英國對華貿易上年總額

昨據英國商務官發表、十八年份、中國對外貿易總額、統計爲二十一億八千七百三十二萬四千二百五十九海關兩、其中中英貿易總額實計三億一千九百五十九萬四千四百〇三兩、實爲歷年來未有之最高盛況、

白晝發生驚人大案

通商銀行後門弄內 四銀行準備庫 四萬六千元鈔票被刦

匯山公司一輛汽車同時失踪

虹口匯山路四十七號匯山汽車公司、昨日下午一時許、忽來二人、一衣西裝、聲稱係大東旅館四十四號旅客、欲租車一輛、送至大東旅社、西裝者即由該行令車夫李阿四開駛四一七四號汽車、載兩人至大東旅社、西裝者即下車入旅館、未幾又下樓、囑駛往招商局碼頭接客、至該處、又有二人登車、乃駛至福州路招商局傍之弄內、囑其稍停、車夫以此處不能停車對、車上客稱係候客、片時即去、車夫乃如命停車、四人留其一、坐守車上、不移時、見三人匆匆奔出、而車上坐守之人忽以手槍迫令車夫下車、李不敢抗、汽車當被駕駛而去、同時該處弄內忽發生一鉅刦案、蓋四川路六九號鹽業金城中南大陸四銀行準備庫、於昨日下午二時半、遣出店戴存洛、携通商銀行鈔票四萬五千元、匯□銀行鈔票洋一千、合共四萬六千元、往解通商銀行、爲穩妥計、派一三七八號司閽華捕李善全武裝保護、迨抵福州路外灘轉角通商銀行後門之弄內、(即上述汽車所停之處)突有盜匪數名、執鎗一擁而前、解除李捕之武裝鎗笛、一面將戴存洛手中皮包攫取、疾馳出弄、登泊停該處之汽車(即四一四七)疾駛至黃浦灘路、折南逸去、當時車夫李阿四於盜衆登車後、即在車後狂鳴警笛、但已不及、盜車至廣東路、□有總巡捕房一百四十二號印捕因聞警笛聲馳至、但亦不及攔住、乃折回至福州路偕李捕及出店戴存洛暨司機之李阿四、同投總巡捕房報請查緝、

收帳員遇盜 行經三泰路 被刦千餘元

前日下午一時半、有某行收帳人、行經三泰路蘇州路之間、突來匪徒四人、各持手槍、將收帳人攔阻、將其身畔帳款洋一千二百餘元、一併刦去而逸、

閘北彭浦新橋東發生 綁女搜刦案

醫生大不幸！ 劉仲言家盜匪數次臨門

閘北彭浦新橋東醫生劉仲言之孫女、忽於前晚被匪綁去、並連帶搶刦、損失約百餘元、茲紀其情形如下、

醫生劉仲言 本地人、六十三歲、世居閘北彭浦新橋東、妻朱氏、生有四子、長名寅生、三十四歲、娶媳□氏、次士安、二十四歲、娶媳趙氏、三士勤、十九歲、幼士康、十四歲、均未授室、寅生生有兩女、長名大惠珍、八、次小惠珍、四歲、士安妻亦僅育一女、年與小惠珍若、劉係內外科大方脈、但並不懸牌、因業此已數十年、閘北地方頗有聲譽、故□日踵門求治者甚衆、寅生亦繼父業、另設診所於新閘路仁濟里、每日午乘自備包車前往應診、傍晚返家、習以爲常、

劉家之住屋 係平房三間、前臨新築之中華新路、後爲滬太汽車路、門牌爲一三三七・一三三九・一三四一號、四周均圍以竹籬、平日大門深掩、出入均由後門、該處居戶寥寥、劉家四面均無鄰居、故殊冷落、劉之營業雖盛、但取診金極廉、且遇赤貧者不收分文、故每日所收、僅敷支而已、

前晚六時半 寅生由租界返家、包車夫周阿富方將車拉入屋中、忽有長衣綁匪一名闖入、拉住周之胸襟、令勿聲張、言時又有五六匪繼之而入、中有三匪各出手槍恐嚇、時寅生之妻□氏懷抱小惠珍立於天井中、覩狀大駭、返身向內奔逃、一匪竟趨前將小惠珍刦下、轉交其他一匪、綁出門逸去、小惠珍近患傷風症、尚未全愈、匪擄綁出門時、沿途哭喊不止、

一匪將女孩 綁去後、餘匪復闖入房中搜刦、僅得狐皮馬褂一件、大洋二十七元、復剝取劉身上之狐皮袍、劉妻耳上之珠圈、手上金戒等、亦被刦下、旋欲剝取士安身上之皮袍時、因寅生已潛出報告彭浦鄉保衛團分防所、該所當即派團丁多人到來、匪衆始捨士安之皮袍、從前門越竹籬而逸、保衛團鳴槍一響追拿、但已不及、

四區公安局 派出所巡長石兆玉聞訊、即電由總局召巡官督率長警多名趨至、會同保衛團兜拿良久未獲、乃回至事主家查勘一過、旋查得住該處之黃包車夫多人、不無嫌疑、即往將鹽城人陸金忠陸正宜陸正寶婦人陸周氏等一併拘捕、並在周氏家抄出當票十四張、帶署逐一研訊、除周氏供認有姘夫某甲、曾犯盜案外、餘人概否認爲匪、區長諭令押候偵查核辦、聞劉家去年曾被盜刦過三次、此次非但失財、且被綁去一孩、誠不幸極矣、

狼心的丈夫 殺妻不眨眼

安然獨臥 叩門發怒 拾來刺刀試鋒芒

鹽城人吳樹清、三十歲、拉人力車爲活、其妻滕氏、二十六歲、結縭已十年、生有一女名小珠子、今年八歲、同居南市大王廟街四十六號內、該屋共有三家、俱係苦力、前晚十一時許、吳自外歸、其時該屋中人俱已深入睡鄉、吳搗門數下、即由滕氏啓戶納之、其後不知如何、夫婦間忽發生衝突、吳竟怒不可遏、陡持利刄向氏猛刺兩下、適中後腰脇、受傷而仆、詎吳刺傷滕氏後、竟置之不問、返至臥室中安然獨睡、後由二房東方子貴等察覺、將氏扶至床上、延至昨晨六時許、因氏流血過多、床褥盡濕、傷勢危險、方等始情急、報告崗警到來、詢、昨滕氏尚能發言、據稱我於昨夜被丈夫連戳兩刀、以致受傷等語、然已氣息奄奄、崗警當將吳押回一區一分所、不料行至半途、忽據方等追上報稱、滕氏已經氣絕斃命、迨吳抵所後、即由所長帶案預審、據供昨晚我拉車行經北市地方、在途中拾得刺刀一柄、當時藏納車箱中、繼即帶回家中、因我在門口搗門良久、我妻始行起身開門、其時我已憤火中燒、故即持刀將妻連戳兩刀、豈知竟中要害斃命、請求寬宥、所長即令移送地方法院訊究、一面立飭地保投報法院、委劉檢察官等蒞場、驗得吳滕氏委係生前刀傷要害以致身死、當即塡格並取具切結、令即趕爲棺殮候核、

婦人心變・・沒法 妍夫雖老・・無妨

計破姦情 赤裸裸 捉將官裏去

住居浦東爛泥渡姜家弄三號之揚州人高吉才、三十八歲、自幼在陸家嘴英美烟廠做工、迄今將達二十年、現每日工資、已有大洋二元四角、妻韓氏、三十二歲、淮安人、人咸呼爲小脚子、長女年方十二歲、尚有兩女均幼稚、近年來韓氏不安於室、與髮已斑白之揚州人韋長生結不解緣、韋年五十二歲、爲碼頭小工度日、除星期日外、每晨七時餘、候高赴廠工作後、即潛入其家、與韓氏姦宿、至午前十一時許、高將回家午膳、始潛出、日以爲常、高日久略有所聞、故於今年二月十五號告假數日、居家探聽、而韓氏見夫居家不出、難與韋宿、故與夫爭吵、堅欲乃夫赴廠工作、高聞言大怒、夫婦間互起衝突、結果韓氏受傷、將夫扭至三區警局、轉解法院、訊判高處徒刑兩星期、期滿釋出、乃大憤、昨晨六時許、佯稱赴廠工作、往外糾集友人十餘、守候附近、而韓氏並不生疑、移時韋又潛入房中、正解衣上床時、本夫已闖進房中、先將男女兩人之衣服、移出房外、一面將姦夫淫婦、由床上赤裸裸拖出、用繩綑縛一處、同時高手執鐵器、將韋兩腿痛擊重傷、不能行動、是時內外觀者如堵、高乃將一對裸體男女、包裹於棉被中、放置板門上、雇人抬至三區公安局控訴、該區以二人衣服未穿、不便詢問、復遣人取衣使穿着後、由區長提案訊問、詰悉原委、判飭立即解送地方法院發落、

店夥幹的秘密事 一肚皮明白

二個學徒 懷恨向主婦告密 强姦童養媳 一時糊塗？

十六歲女子秀蘭、自幼童養於湖北婦人徐許氏爲媳、氏住小西門外大吉路、開設織帶作、雇用夥友汪寶山主持店務、另有學徒陶了頭干寶連二人、歸汪指揮、秀蘭身段矮小、望之不過一十二歲之女孩、惟汪則年逾弱冠、獨居無室、獸慾衝動時、竟垂愛於如此矮小之童養媳、徐許氏初未之知、二學徒則已窺悉此中秘密、最近二學徒做工不勤、被汪寶山嚴加責打、心中懷恨、爲圖報復、遂向主婦徐許氏告密、謂曾目覩汪與秀蘭曾犯姦兩次、氏聆悉大駭、詰之秀蘭、秀蘭和盤托出、但汪則否認、反摑氏之面頰兩下、氏至此更覺難堪、遂投地方法院檢察處告訴、將汪拘案、經訊問、徐許氏供五十歲、昨日上午開庭偵查後提起公訴、秀蘭則謂今年被汪强姦兩次、一在廢歷元旦日、一在正月廿八、姦後並禁止聲張、故未告知乃姑、當時袴上並染有血污、由自己洗濯、官(問)何時生日、(答)八月初七日肖蛇的、(問)你要告他否、(答)他污了我要告他、詢質之汪寶山、供認一時糊塗求宥、惟當時確係她跑到我床上云、旋由檢察官發表意見、周域律師爲被告辯護一過、官諭汪寶山還押候判、

年輕婦女易受人愚

若非偵員注意 姊妹倆前途可怖

泰縣婦人干唐氏、(十八歲)與其胞妹唐五英(十六歲)同在曹家渡寶成紗廠內工作、前晚六時許、放工歸家、行經中途、遇一素不相識者、緊隨其後、繼忽趨前與氏搭訕、自云名沈霞九、二十九歲、並强邀至某處同進夜膳、其時適有水巡隊偵緝員行經該處、瞥見其人與兩女子且笑且行、情頗可疑、遂尾隨其後、以觀究竟、後見三人附搭電車至十六舖、偵緝員亦同車而往、沈在車上與兩女子談良久、早被偵緝員所聞、故下車後、男女三人同行至大達碼頭、附乘大吉輪船、擬往江北、當經一併拘獲、沈與干唐氏供詞均頗含混、詰之唐五英供、今日我同姊放工回來、途遇沈、向我姊妹二人調笑、後來言及汝等在紗廠工作極爲苦楚、不若隨同我回至江北地方、包管你們不憂衣食云云、當時爲彼所誘惑、故同登該輪、擬起程前往江北等語、隊長核供、即飭備文解究、

結伴來滬謀食 婦女七人中途失散

湖南婦人李馮氏、二十七歲、因聞上海工廠內工作、出息頗佳、是以邀同其同鄉女子朱春香洪秀春等六人、乘輪來滬、既抵碼頭、即雇一小車將所帶各物裝載、由氏等押運同行、不料中途六人忽然與氏失散、氏因初次來申、不識途徑、乃在小南門地方徘徊四顧、當由該處崗警到來、詢悉前情、連同行李等、一併帶回一區三分所、預審之下、飭氏暫留、候派警偵查失散之女子朱春香等六人之下落、再行核辦、

手携包裹徘徊涕泣 鄉女尋人迷路

昨日下午三時許、滬西勞勃生路六區第三派出所崗警、瞥見途中有一女子、手提包裹一個、形色倉皇、徘徊途中、涕泣不止、詢知係迷路在此、即行帶回所中、轉解六區警署、訊據該女供名于大寶、十九歲、泰興人、因聞鄉人稱、滬上紗廠作工、可賺多數薪資、且好游玩、故由鄉搭船於今晨抵滬、擬尋同鄉人吳明德及董老三兩人、托渠介紹入廠作工、但知吳董均在紗廠找尋無着、迷路在此等語、當令暫留署中候核、

河南路 鼎和堂大減價祇有三天

影戲院司閽人 私販軍火

臥室中搜出 且藏煙土

虹口捕房華探目偵悉東西華德路八十七號萬國影戲院司閽人干長巨、有私販軍火情事、遂於前日帶往該影戲院樓下扶梯旁、干之臥室搜查、當經搜獲手槍四支、子彈二百粒、彈盒九十五只、鴉片煙土十八包、每包計重二兩、及鈔幣一包、計五百元、雙毫一百二十元、其時干亦在室內、見事敗露、即向中西探乞憐、願以抄出之鈔票悉數相贈、該探等不顧、連人併物帶回捕房、據干供該項軍火係糾黨向德國輪船上購得、意圖國內販賣、並承認向公務員行賄、昨晨捕房將其解送臨時法院、被告延葉弗□律師辯護、推事訊據被告供認伊在捕房所供是實、遂諭展期七天再訊、

△斜土路上△裸體男屍△

青年銅匠喬世堂 醉後歸來慘死於途

姦殺？詫異之子夜呼聲 男女多人有嫌疑

沈阿小家中何來死者衣帽

住居滬西斜土路附近喬家塘□方鄉民喬振餘之次子喬世堂、於前晚被人殺害、棄屍於斜土路旁、明德學校之西邊竹籬笆畔、茲將探訪所得、分誌於下、

本月十一日之下午七時許、徐家匯路與貝當路之間、一樂天菜館堂倌阿弟、邀其友輩作轟飲、同飲者三人、一爲在同茂牛肉莊爲出店之沈小弟(即阿小)、一爲在法租界自來水公司當銅匠之喬世堂、一爲阿弟之友、至晚間九時許、始罷飲、而喬當時已露醉意、故其歸去之時、小弟伴之而行、迨至五埭頭附近自來水管子傍、喬即停步、沈小弟力曳催歸、喬則兀立不動、且言「即死吾亦寧願死是間」、小弟乃奔告斜土路天鑰橋路東首喬家塘一號喬之家、世堂之母因聞其子縱酒、頗爲憤恨、乃回以「任其死去」可也、沈小弟因明日天未明時、即須赴同茂任送牛肉工作、不顧再去迎接世堂、乃返其所居之殷家角家中安睡、

風雨之夜

五埭頭永興里六號、爲郭俊臣所開之霖興印花廠、廠中雇有少女多人工作、中有沈阿寶兵人、愍貌楚楚、而年事尚稚、乃爲喬所戀愛者、沈爲茅家坟場人、寄宿廠中樓上、當十一日之午夜、里中居戶聞有人自樓梯上墮下、既而又聞哭聲、而聲中雜以「阿寶妹妹救我」之語、旋棲有語聲、而哭聲亦止、鄰人遂亦多不注意、迨至翌日、屍棄路傍、以被害聞、於是乃憶晚間墮梯者即爲喬世堂、而呼「阿寶妹妹救我」者、或正被人擊毆之時也、

掩面而過

喬世堂有姊名阿琴、亦在霖興印花廠爲女工、是夜約在一時許、自五埭頭歸家、偕其同伴女子陶繡寶同行、瞥見前有衣長服者二人挾扶一男子、旋棄諸路側而去、陶見被棄者、赤露下體、不着一縷、依稀認得爲喬世堂、遂即告阿琴、謂臥泥上者似爲若弟、阿琴不信、謂是必江北人之患有瘋癡疾者、因其下體赤露、掩面疾行而過其側、詰朝、陶繡寶乃告訴世堂之兄林森、謂昨夜見一赤身露體之男子、横臥泥地上、似爲若弟、遂同往觀看、果然、其人早已氣絕、遂報告就近公安局派出所、巡長劉克壞率警前往視察一過、即報告於六區二分所、

屍父陳訴

徐家匯六區二分所徐所長據報後、立傳屍父喬振餘到所訊問、供稱死者係我子名世堂、廿二歲、尚未成婚、在自來水公司當銅匠、月薪祗十八元、早出晚歸、習以爲常、昨日下午七時許由沈阿小同死者在徐家匯一樂天菜館下面老虎灶飲酒、直至深夜未歸、至十時許朦朧中、聞阿小呼喚思堂已經醉、余見天下大雨、故未曾前去、今晨始知已被人謀害、請求伸雪等語、所長得供後、飭巡官率警至殷家角沈阿小家中、沈已不在、當場檢獲死者之黑直貢呢罩衫一件、鴨舌帽一頂、並在內抄出濕褲一條、並將嫌疑犯沈林生女子張小妹沈阿寶、一並帶回所中暫押、一面飭□圖地保投法院報驗、由院派檢察官□□驗、得頭部有棍致命傷一處、兩膝蓋、均有棍傷、委係生前氣閉斃命、諭令庭屬備棺收殮、候嚴緝凶手到案究辦、

陳尸泥中

記者曾驅車往斜土路、見死者陳尸泥地上、是間距離其家、途僅百步、頭向西端、右手掩於胸前、左手則挺直身傍、下體一絲不掛、上身衣藍黃相間之線衛生衫、外套白布短衫、衣鈕不扣、因天雨故、黃泥涔漬、遍染其體、上覆蘆簾、而鼻樑間、有細長傷痕、據見者云、其腎囊亦有踢傷處云、

英國貝幗英女士
將於三月廿號重復授課教名設靜安寺路三五三號三層樓教授課目如下 英文華德孟氏縮寫法及打字學費從廉 貝女士通英語對於教授華生經驗

中央信託公司
本公司創設於中華民國十年收足資本國幣三百萬元歷年公積國幣廿一萬元經營各種業務如左
信託部 代理買賣房地產及有價證券並辦理其他各種信託業務
銀行部 辦理定期存款活期存款放款匯兌押匯貼現其他各種商業銀行業務
儲蓄部 辦理定期儲蓄活期儲蓄零存整付整存零付等儲蓄業務
保險部 辦理水險火險業務
保管庫 出租保管箱並辦理露封保管
堆棧 在西藏路橋西首光復路四十九號附近蘇州河交通便利
印有章程以備索閱如蒙光顧無任歡迎 地址北京路九十八號電話六〇四〇〇電報掛號一一三五

索欠大衝突 嚇去小命

債權人被控

住居滬西小沙渡石灰窰、向在同興廠內作工之干志貴、二十七歲、寶應人、本月初在□人處斗賭牌九、連戰敗北、後向友人梁吉崑借洋八元、亦完全輸負、梁於前晨八時許、前往干家索欠、聲勢洶洶、大有非償不可之概、於是雙方大起口角、竟至動武、經鄰上前解勸而散、不料當時毆打吵鬧之際、干之三歲男孩、正睡室中、聞聲驚醒、啼哭不已、頓時寒熱交作、暈迷不省、約逾八小時、竟爾斃命、干祗此一孩、非常鍾愛、因此悲慟萬分、特於昨日前往將梁扭控於六區警署、據梁供、住勞勃生路櫻華里二四二一號、當時尚有住居四十九間、侯四弄第三家、向在工部局小工之劉金標、及周德興、李大丫頭等幫同毆打等語、區長得供、立即派警將劉拘案、周李業已逃逸、當將劉略訊一過、併解地方法院訊究、

可哭之市虎 昨有二人死傷

■錢阿娥 住東鴨綠路六五七號傭人錢寶奎之女阿娥、四歲、昨日下午四時許、在周家嘴路被五五〇六號汽車撞倒、車輪輾過腹部、頓時腸流腹外、氣絕身死、

■祝孫氏 西華德路咸林記理髮店夥祝某之妻孫氏、二十七歲、揚州人、昨午出外購物、被一六五二四號運貨汽車撞倒、輾斷肋骨及傷頭足等處、後經送入醫院醫治、

形形色色

◆痛失女孩◆ 鹽城人姚梅軒、寓閘北長安路通安里三十號、其女名小妹、年方四齡、前日下午一時餘、忽告失踪、姚焦急異常、四出探尋、卒無下落、遂投該管四區總署、請代爲偵查、該女孩體肥面圓、蓄髮、頭腦後有癩疾、身穿棉袍、外罩紅色花洋布單衫、內穿棉襖、綠褲大紅絨衫、足穿圓口橡皮套鞋、

◆欄杆坍倒◆ 法租界西新橋街西口公館馬路沿馬路一帶房屋、係前年翻造、茲因連日陰雨、兼以大風、昨晨天將黎明之時、公平綢莊及正興菜館屋頂上之水門汀欄杆、忽而倒下三丈餘、幸未傷行人、

◆驗屍併誌◆ (一)婦人馮李氏、五十五歲、向在閘北天通菴徐文榮家爲傭、前日因事出外、走過汀□路鐵路、被滬杭車駛過撞倒碰傷頭部、立時殞命、當由五區警署令飭地保投地方法院報驗、由劉檢察官前往驗明收殮、(二)滬西勞勃生路梅芳里、昨晨發現無名男屍一具、年約三十餘歲、身穿藍布短衫褲、足穿布鞋、當由六區警署令飭地保投地方法院投驗、(三)中央軍官學校四連炊事上等兵湖北人周敬廷、三十二歲、十一日晚上至法租界敏體尼蔭路大世界對面有慶里口瑞興棧借宿、不知因何、忽午短見、吞服毒藥自盡、翌晨棧房發覺、撫之已冰、當即報告法捕房、派探前往查看、在死者身邊抄出符號一方、黃色證章一枚、上書死者姓名、又藍色證章一個、上書使用機關係發員徐吟濤字樣、當將屍體舁入驗屍所、昨日報請法公堂朱承審官驗明、委係生前服毒自盡身死、諭令拍照由堂收殮、(四)住小南門之張阿培、六十歲、前日下午五點一刻時、行經法租界愷自邇路地方、適有住霞飛坊廿九號蔣子東所駕自備六二二六號汽車駛來、張不及避讓、致被撞倒、頭部受傷、由捕查見、送至醫院、由醫生驗驗包紮出院、不知如何、張忽於昨日上午七點三刻時、倒斃於浦石路地方、由捕查見、報告捕房、將屍舁入驗屍所、昨經驗明、諭令拍照由堂收殮、(五)南市外馬路一五六二號某汽車行汽車夫林阿桂、前晚十點時、駕駛一一一一號汽車駛經敏體尼蔭路褚家橋地方、適有一年約十五六歲之男孩行經該處、雙方不及避讓、致該孩被車撞倒、傷重而死、尸體旋經舁入驗屍所、昨日由法捕房車務處報請法公堂朱承審官涖所驗明、委係生前被汽車撞傷身死、諭令拍照由堂收殮、旋有死者之師蘇州人陳性(住仁濟里四十號)到所認看、據云死者學習化□之生

◆撞沉木船◆ 寶成人周茶□之官船一艘、前日上午十時許、由浦東蘇州河內某處、裝有蘆□七十擔、往蘇州裝貨、泰興北橋陳阿□船、當時由老大陳安寶揚帆駕駛、正在該處駛至向浦西時、適有鐵輪(Ursula Blakmen譯音)大拖輪、由南□拖船而下、亦在該處解纜、時適退潮、而西北風異常猛烈、駛輪一時不能自主、致向南橫去、船頭觸入該官船左舷、而官船□水、船貨盡沉於浦底、船夥□名、幸未溺斃、聞船貨損失約千六百餘金、

「不怕死」案開審情形

青年會徵求、

影片屬茄辦理、而租片合同則須我簽字、不怕死

大條美銀均回長

本埠棉市平定無特色、美棉雖形□堅……

「不怕死」案開審情形

轟動全滬法庭上擠得水洩不通

羅克汚辱吾國人！

洪深目的只求洩公憤 私訴追償僅一元

▲滔滔不絕大談戲劇學理▲

▲高永清一口咬定不在場▲

靜安寺路大光明影戲院開映羅克主演之「不怕死」有聲電影引起之訟案、業於昨日午後在臨時法院第七法庭開審、茲記詳細情形如次、

觀審擁擠情形

臨時法院第七法庭、昨日午後未屆二時、觀審者已極擁擠、良以此案幾致全滬注意、而學界與電影界戲劇界尤爲重視、二時十分、該法庭已無立足之地、女學生亦有數人、則鵠立一隅、承審該案之高君湘推事之太夫人亦攜其最幼之掌珠、就坐於律師席後排之座位觀審、高推事與書記官升座公位後、於是原告洪深之代理律師伍澄宇、被告大光明影戲院總經理高鏡明(即高永清)之代理律師蔣葆釐及大光明法律顧問許理律師、捕房律師汝葆彝、同時入席、美領[?]亦派[?]觀審、

洪深開始申訴

先[?]捕房律師[?]明、本案自訴人洪深、被帶入新閘捕房、係在午後五時四十分、至六時三刻釋出、在此時期、捕房並未加其羈押、此點應加聲明、庭上遂傳原告洪深、命站入證欄、訊據洪供、三十七歲、原籍武進、現在暨南復旦兩學校爲教授、住居法租界、本案被告名字頗多、我知其名高鏡明字永清、此外彼尚有兩名、二月二十二日星期六下午、與友往大光明影戲院看電影、所映爲不怕死、該片長約一萬二千尺、其始之四千尺、係演西人之事、其後八千尺則多汚辱華人之處、如扮演者所御之衣帽、現在美國之華僑、已絕無此種服飾、他如販土綁票及奪警察之槍械等等、無一而非將華人汚辱、我覩至此、不願再看、憤憤獨自歸家、因途中寒甚、乃卸西裝、而衣中服、仍往該戲院找尋先時同去之友人、未曾遇見、惟見有學生多人、在該院門外談論此片、該生等有亦與我相稔者、彼等主張欲致函報館披露此片內容、勸國人勿再往觀、當時衆學生內有一人將是日之民國日報一紙交我閱看、緣該報是日已登載卅五人反對不怕死影片之文字、查被告事後曾發傳單、謂何以初映之日、不加反對、今將該報呈案、足見早已有人反對之矣、維時學生咸有憤激之狀、我恐發生誤會、遂重入該戲院演說、斯時第二次之片已經開映、觀者滿座、經我詳述羅克主演不怕死一片之用意後、多數觀衆紛紛離坐、同時有人因欲退票、知我能西語、挽我交涉、我即往詢、詎該戲院一西人操西語指我係引起風潮者、並欲拘捕、我亦以西語告以不妨從長計議、乃入一室內、有中西人多名、欲閉室門、我慮意外、當即退出、竟被該西人攔阻、並以手抓我衣領、我雖警告、奈其不聽、於是互相扭鬬、於時巡捕亦到、該西人向西捕謂、渠欲拘押此人、即被拘執、行出門外、遇鄭小秋、請其設法援救、途中我詢西捕所犯何罪、該捕言我係犯引起暴動罪、並謂不關渠事、及抵新閘捕房、拘我之西捕報告、謂此人係該戲院西人命伊拘捕、時約下午五時卅五分、至八時才得出外、演說時我雖未見被告在場、但自有見之者、

控告理由三點

被告代理律師蔣葆釐乃請求隔別研訊、而到庭作證之鄭小秋遂退出庭外、洪深續稱、我邀鄭小秋作證之原因、係緣鄭與被告同鄉、是日經我乞援後、鄭往被告室打電話、被告乃與鄭談、且托轉請其父鄭正秋調停、現我控告有三點、㈠汚侮全國國民、㈡汚辱我個人、㈢欠騙錢財、因其所登不怕死之廣告、措詞極其狡猾、(洪朗讀廣告全文並解釋文意)庭上旋訊以何故復往該戲院、洪稱我覩羊羅克向華人買花、華人不願售賣、羅克將錢擲散、華人爭趨拾錢、羅克攜花而歸、則[?]其中發現鴉片煙土爲止、已覺萬分痛苦、不願再看、遂悻悻而歸、本即欲演說、因其時院中黑暗、恐亂秩序、故而暫忍、至該片後段當然有更甚之汚辱、庭上又訊以該片曾否經過審查、原告稱、據租界電影審查委員會聲明、彼係再審之機關、初審屬於捕房、至特別市審查委員會、即未據送審查、當該片初映之夜、特市審委會得悉、即於次日在我往觀之一小時前、議決登報警告、(將報呈案)乃該片至廿三廿四尚續映演、廿五始停、我於事後已呈報市黨部、並擬取締辦法、

法庭上起怪聲

蔣律師向原告詰問、何以知係被告主使、洪答以去歲該戲院登報、被告係大股東、且我被拘後、被告在該戲院與人談話、當係其所指使、嗣洪因蔣律師談及關係戲劇之學理問題、洪向有戲劇家之譽、今投其所好、遂滔滔而言、旁聽諸人聆其妙論、不覺自忘身處莊嚴之法庭、而狂呼好好、間以拍掌之聲、此種景象公共場所尚已司空見慣、若在法庭、則屬創見、洪深繼復聲稱、狀內所列四點、皆係我之本意、此舉完全爲盡民族之責任起見、毫無恩怨權利錯雜其間、故當時對附帶民訴之損失一點、與律師磋商、擬追損失一元、蓋我並無金錢之目的、繼律師詢以所受何種損失、洪曰帽子一頂、韓巾一條、迄尚在該院、請先交還、於是聞者又復鬨堂大笑、

鄭小秋之證言

繼傳證人鄭小秋至案、着令具結後、訊據供稱、潮州人、在明星公司爲演員、已近十年、素與被告不相識、而與原告則熟稔、是日午後我往該戲院觀五時半開映之電影、[?]開映後、洪深到場演說、說畢走出、我亦隨出、見洪被捕、彼託我請律師營救、我乃打電話與明星公司之周劍雲、旋下樓見觀衆紛紛退票、而前之與我閒談者、復以被告相邀引入一室、被告即央我、請我父出而調停、我允之、歸與父言、而父無所表示、當原告演說畢、退票者約有四份之一、我出外時、洪正從室內步出、見有數西人及巡捕拘之去、被告之律師蔣葆釐復向鄭盤詰良久、次由高推事訊據被告供、我名高永清、又名高勇醒、從無鏡明之名、我係大光明發起人之一、該公司分兩部份、一係影片公司、一係影戲院、同在靜安寺路、我爲公司總理、影戲院係茄爾斯爲經理、庭上向之曰、爾職既高於茄、然則茄對爾須服從、被告答、我與茄地位相等、惟各有專責、如租賃影片屬茄辦理、而租片合同則須我簽字、不怕死片係二月二四日間向上海派拉蒙公司租賃、訂有合同、我曾簽字、片之內容則未先覩、該片自奉市黨部之命、即經停映、影戲院凡映一片、須經租界檢查電影委員會檢查、該會委員雖有十餘、而常來者、則僅英法兩捕房及婦女協會共三人而已、審查畢、給予執照、不怕死一片亦經審查給照、

高鄭兩人對質

庭上訊以鄭小秋之證言曾聞否、被告答稱、與鄭父素識、至小秋則係彼去年在徐園結婚之時才識、是日並未見鄭、亦未與之談話、遂傳鄭對質、鄭稱、確於洪演說之日與高會見是實、被告續稱、當時係門首巡捕見有二百餘人擁出、遂進院維持秩序、而將洪拘執、蔣律師[?]稱、此案發生後、曾由陸鼎揆律師云、是日彼亦在戲院、因與被告有一面之雅、擬出調停、遍覓被告不得、足徵被告出事時確不在院內也、原告洪深因欲證實高永清確在院內、特請求補傳張恩襄田洪顏鶴眠等諸人到案作證、謂此諸人皆曾見鄭小秋入室與被告談話、旋被多人將鄭拖出、並稱、事後之兩日曾接若干電話、均係詢我如起訴則願到案作證、我以被告曾否在院一點、不致抵賴、故未預備此類見證、不意其今竟否認在院也、至此時已四句餘鐘、高推事諭候補傳見證、改期三月二十一日午後續訊、被告應於下次庭訊時、[?]該公司註冊證據及董事會人名簿帶案、以便查核、

青年會徵求、總揭曉

四川路青年會自二月十九日舉行三十週紀念徵求大會以來、前後揭曉三次、昨晚該會閉幕、發表各隊總進總分、共得會員一千八百餘人、分數四萬〇三百〇五分、已超過原定三萬五千分之目的、

鍊鋼廠昨復工

軍政部上海鍊鋼廠、自停工以來、計已半月、九日新廠長周志宏蒞廠接事、各事略得頭緒、業於昨日起復工、照常工作、

藥店縱火案兩人解訊

深恐遭打殺 九次庭訊未吐實情

鄭兆祥據說受人之愚

愛文義路廣仁堂藥店主太倉人王宗祥及保險[?]客蘇仁卿(即蘇思恩)因對於該藥店縱火圖賠保險銀兩一案有關、前日被新閘捕房探員拘獲、連同王妻杜氏分別管押、昨解臨時法院、首據捕房律師起稱、現捕房控王蘇共同放火、但王杜氏係要證、且彼曾見蘇持紙放火云云、繼據王杜氏供稱、家住虹口跑狗場附近、起火後、鄭兆祥曾來言、該店於是日不知如何樓上起火、但當時並未言明其火緣因、又據鄭兆祥供、此事實受蘇思恩之愚、事前蘇商我至法院頂替、彼稱不日仍可釋放、故連訊九次之多、我未道出實相、緣此事事前由蘇之子名三寶、將戲司林及火油突箱搬來、我當告店主王宗祥、王稱你不要管、承推事即詢鄭此案既九次庭訊、汝何不將實相供明、鄭答深恐遭蘇打死、惟該藥店樓下保險銀四千兩、樓上係蘇租爲棧房、亦保火險二千五百兩、當火燒時、係錢昌貴點火云云、詰之王宗祥供、該藥店已於去年九月間由蘇之介紹召盤與吳仁新營業、立有筆據、至十二月七號由鄭到來、言及蘇欲舉行不法之事、我謂此事實遭誣害、因鄭兆祥係我明云云、質之被告蘇仁卿供詞狡賴、乃阻止、因該店營業不振、欠房金四個月、聞房東欲將店封門、勸彼不可放火、並恐受累、故即登報聲明、拖入捕房、今因憋辦七年、懷恨在心、咬使其女誣我、孫推事核供、諭令王蘇二人還押、王杜氏交一百元保、候改期七天再訊、

控兄被謀斃 拘訊燒飯童

意圖敲詐耶

崇明人沈學郎、五十二歲、在上海運輸公司八號鐵駁船上爲[?]、前晨該船泊於法租界太古公司雲南碼頭外擋、而沈忽於是時[?]、當由老大馬杏春報告公司、至是日下午三時許、忽有死者之弟沈紀郎、致水巡捕房控稱、乃兄之死、係被該船燒飯童黃大郎謀斃、要求拘究、捕頭據供、飭探將黃帶至捕房、訊據供稱、今晨三時、沈學郎撥移跳板、因年老一時脫力、墮入倒斃、詎午後二時、伊(指沈紀郎)到我船上、備我上岸、偽稱往購冥錠、將我誘至吳淞路[?]樓上、堅指我將伊兄謀害、並將我掌頰兩下、而殺恫嚇、堅稱如不實云、須帶我特別間去上刑等語、我知伊意圖敲詐、故置之不理、仍無法、竟來報告云云、捕頭核供、以沈確有敲詐行爲、即令拘押、一面飭捕將死者屍身、當晚送至同仁輔元堂、候請公廨派員[?]驗、並將原被告於昨日上午十時、解送地方法院訊究、

上銀樓兌款 兩盜就擒

盜匪浦東人傅祥生上海人錢桂根、於本月十一號晚持械夥劫小沙渡路九六一號鐵姓家值洋數百元之財物逃逸、前經撿得盜黨遺下雨衣一件、報告捕房緝辦、迨至前日午後、傅錢兩盜將劫得飾金鐲一副、耳戒一只等、持赴南京路楊慶和銀樓意圖兌物化用、當被晴查華捕查見拘獲、帶入老閘捕房、並搜出原贓、經捕頭詢悉傅等係在戈登路捕房轄境內犯有盜案、故移送該轄捕房、並在檳榔路一〇三五號傅之家內搜出手槍一支、子彈十六粒、連同傅之姘婦傅沈氏、一併帶入捕房、昨晨解訊、兩人承認搶劫不諱、而傅沈氏供、浦東人、現年二十歲、因丈夫身故、乃於上月間與傅姘識、甫於昨日由浦東來滬云云、孫推事核供諭三被告仍分別還押、候改期再訊、

大條美銀均回長

昨據倫敦電訊、大條銀均已回長、如近期加長一八七五、爲十九辦士二五、遠期亦長一八七五、計十八辦士八一二五、中國買進小交易市面平平、又接紐約電訊、美銀價仍見迭長半分、爲四角一分七五、

倫滬匯兌 二先令〇二二五

◈海外互匯電訊 ▲英美日滬銀市彙錄

大條銀近期	十九辦士二五
大條銀遠期	十八辦士八一二五
紐約銀塊	四角一分七五
孟買銀塊	五十四羅比一三四
英美匯兌	四元八角六分一三二份五
美英匯兌	四元八角六分一八七五
日英匯兌	四十九元三七五
日美匯兌	二先令〇三七五
滬英匯兌	四十八元二二五

◈上海銀洋錢市

	早市開出行情	午市開出行情
洋釐	七錢二分〇二毫半	七錢二分〇一二五
小洋 江南	六錢一分三厘七毫半	六錢一分四厘二毫半
小洋 廣東	五錢九分六厘六二五	五錢九分七釐二二五
銀拆	五分	五分
銅元	三百八十六千文	三百八十六千文
衣牌	二千七百八十文	二千七百八十文
角坯	二百三十文	二百三十文
貼水	每角四十七文	每角四十七文

標金漲風尚勁

昨日標金、漲風尚勁、走勢頗好、同業中求者占多數、外匯堅挺、投機家有所扒進、銀行心思亦健、市場內如元茂永元亨永康順利協裕大裕永餘大福興永等、均有追進、惟萬興元興永恒興生大等皆是賣出頭寸、自早市大條雖長、不以爲動、反開高盤、往後稍有一二兩迴旋、午時外匯尤緊、曾一度穿出四百九十七兩以上、迨後市似稍鬆、而金價僅亦二兩餘下落、恆興順利等皆有購買、永享源泰等則稍售出、最後金價在九十五兩之外四月份收盤、計爲四百九十五兩四錢、比較前日計漲銀四兩六錢、查一日間最大價九十七兩六錢、最小價九十兩〇九錢、相差六兩七錢、補水九十四兩、揭價計繳小廿六七兩、物品早開九十兩〇二錢、午收九十六兩六錢、下午六兩六錢、收市九十五兩、

◈金業交易所

現貨赤金 每條 四百九十五兩
足赤條金 又 五百〇一兩
沙金 又 五百〇二兩
前市標金 兩 後市
四月開盤 四九一·八〇 四月開盤 四九六·五〇
最高 四九七·六〇 最高 四九七·〇〇
最低 四九〇·九〇 最低 四九四·五〇
收盤 四九六·七〇 收盤 四九五·四〇
先令揭曉 四九二·五〇
上午補水 四九六·〇〇 下午補水 四九五·〇〇
三月登帳 四九六·〇〇
四月登帳 四九七·〇〇

◈物品交易所

四月開盤	四九〇·二〇 四九六·六〇
最高	四九七·七〇 四九七·二〇
最低	四九〇·二〇 四九四·五〇
收盤	四九六·六〇 四九五·〇〇

◈銀樓新同行 足赤飾金 (每兩價洋) 六十九元

◈銀樓大同行 足赤飾金 (每兩價洋) 七十元 十足紋銀 (每兩價洋) 一元七角五分

英美日三匯均緊

昨滙豐掛牌、外匯仍無更動、遠期銀行買價、計英金已加二五、法郎加十五元、美金加半元、而大條之見長、匯兌勿更、海外電、印匯已加長六二五、計五十四羅比三五、橫濱更升一元、神戶始終未動、至於本埠銀行內幕、英美日三匯均趨緊象、乃金價續勢甚勁、求者頗邊所致、華商投機者有所扒結、計英金買進十餘萬磅、茲由住友麥加利華比實業上海潮群等均有售出、銀行對做數萬磅、又對做美金十萬元、華商結進十餘萬元、大通安達均賣、又日匯亦已扒進、一百數十萬元、台灣工商朝鮮實業等咸有售出、惟拋出者祇計數十萬元、乃三井巴友正金華比稍有吸進、大致以金價漲、迨午後結果之價、比較十二日、計先令縮一八七五、美金三七五、日匯加一分二二五、市氣銳利、人心轉上、

◈國外匯票市面

上海匯豐電匯(至倫敦)	一先令十辨士十六八七五 (申規一兩計算)
銀行電匯	一先令十辨士十六二五
銀行買價	二先令〇半
四月定期	二先令〇六二五
四月期	[illegible]
上海匯豐電匯(至法國)	一百六十四佛郎 (申規百兩計算)
銀行電匯	一千二百八十佛郎
上海匯豐電匯(至紐約)	美金四十五元二角 (申規百兩計算)
四個月期	美金四十九元二角
上海匯豐電匯(至香港)	七十九兩半 (申規百兩計算)
銀行電匯(至印度)	一百三十三羅比七五 (申規百兩計算)
上海匯豐(至爪哇)	一百二十九盾 (申規百兩計算)
銀行電匯(至新加坡)	十三兩一分四 (申規百元合申規)
上海匯豐(至東京)	一百〇八兩二五 (日洋百元合規銀)
銀行電匯	一百〇八兩二五
上海電匯(至漢堡)	一百九十一馬克 (申規百兩計算)

債市異常混沌

價格盤旋 跌多漲少

昨三月十三日公債市場、初開依然不振、入後大戶成有進出、金融界亦有買賣、債市即呈盤旋狀況、人心異常混沌、時事亦無確實消息、日下全持供求爲轉移、全日成交總數、共九百零九萬七千元、內現貨二千元、期貨九百〇九萬五千元、茲將其經過情形列表於後、(價格單位元成交數單位百元)

債別	期現	價格	較前日	成交數
整六	三月現貨	[illegible]	[illegible]	[illegible]
[illegible]	[illegible]	[illegible]	[illegible]	[illegible]

棉紗市各無特色

▲棉市 昨(十三日)紐約棉市、各月期大〇一辦士、現貨大頭抵補而漲、計各月期價大廿七至卅磅音、現貨大廿五個磅音、利物浦及本地多頭買進而漲、計平元磅大七羅比、現貨漲及洛物去各大八羅比、

本埠棉市平定無特色、實棉雖形鬆堅、但以紗市不佳及需要清淡、致難起色、紗布交易所漢標前市各月期、大一錢至一錢五分、後市小五分至一錢、各月期價如下、

三月期	三四·九〇	大·〇五
四月期	三四·四〇	大·〇五
五月期	三四·一五	大·一〇
六月期	三四·一五	大·〇五
七月期	三四·二〇	大·一五
八月期	三四·二五	大·一五

▲紗市 紗布交易所十六支人鐘標準、初以原棉良好、市面頗呈堅穩之勢、其無十分發展能力、還因存底豐厚之壓、纔行情比較如後、現紗去胃仍暢、同業交易亦活動、故現棉市況、需要仍淡、形勢則較堅穩、及時局消息尚佳、新實銷乏而漲、鑑以新戶傾向了結及內地轉售出而跌、結果徵小、市面觀勢、目前屬于盤旋之勢、無特殊之變厚可期、茲列收盤行情比較如後、

三月期	一五五·八	小〇·一
四月期	一五四·九	小〇·二
五月期	一五五·二	小〇·一
六月期	一五三·二	小〇·三
七月期	一五四·〇	小〇·三
八月期	一五四·〇	小〇·三

天晴後粉麥市均跌

客銷動 洋麥跌 人心畢竟不佳

▲外電 前日(星期三)本埠麵粉市、雖在停拍中、惟外電仍有報到、查芝加哥各月期、計自五角三六二五、小至一元停止、昨日(星期四)外電依然續跌、計自三角七一二五、小至六角六分不一、以兩日中跌度最烈合計之、共跌一元七角之鉅、可云猛突、洋粉雖報、仍原價未更、照現市合算約須五兩五六錢之譜、廠家欲購洋麥以救濟、實無從下手、但觀察國外麥市形勢、如是懸劣、或將跌進一元以內、(一個淺血而價值)如去年之最低價、亦未可知、

▲標粉 昨日上下午麵粉市場開拍後、首以兩日來外電、仍作繼續之暴跌、二以天已放晴、業內外心理、均趨軟化、而最奇者、久擯不拋之福新廠、鑒於外電暴跌、勢不可遏、恐再下跌、特至洋粉一達合劃目的、各廠勢必舍中而改訂洋粉、致令大好交易、全被外商攫取而去、未免可惜、該廠爲防利權外溢計、不忍坐視、遂囑某掮客力向津幫兜售、結果、當成交現粉十萬包、(一說七萬包)價做二兩六錢五分、言明大津交易、然實銷雖轉活潑、但已敗之人心、仍難打動、前市除八月份不動、餘自五釐起、計小至一分二釐半、午後開盤、因有營口山東等幫、對於近遠均有吸收、斯時日間金價回漲、匯票續縮、市氣遂作一度好象、如三月份曾漲到二兩五錢五分半、五月份亦到五錢八分、均比前收計好一分、但三盤以收、市氣轉疲、場中雖有四十一號綁紀入、代內地看漲進不已、惟多數人心、畢竟不佳、故至收盤、近期三四兩月、仍回至前市收價、五六月份反小二釐半、七·八月份均漲二釐半、以星期二收盤價作比、則三·六月份計小七釐半、四月份計小一分二釐半、五月份計小一分、七月份計小二釐[?]、八月份[?]釐半、

▲標麥 昨日上下午開盤、以洋麥大跌特跌、雖在能達合劃目的、惟大部分人心、虛中生畏、又聞粉市已做小、更足以助麥市之跌風、各盤開出、既皆環境逼迫、遂逐跌不已、惟四月與三月之價相差懸殊、將來一週時機、其他漲之劇烈、恐終不免也、結果、三月份計小二分、四月份計小四分、六月份計小三分、七月份亦小三分、八月份計小四分、

▲現麥 昨日現麥市面、因標粉麥均小、故亦隨小三四分、統市共開八千一百包、由福新、阜豐、中華等廠辦進、茲將各價列下、清江浦五兩一錢五、五兩一錢六分、南宿州五兩一錢五、明光五兩六分、五兩一錢五、計二千包、蚌埠懷遠五兩一錢、計二千包、高郵五兩〇五、五兩〇四、五兩〇二、計二千五百包、鎮江五兩一錢、計三百包、江西南八錢五、四兩七錢五、計一千包、浦口五兩〇七分、計三百包、

◈芝加哥

五月期麥	一元〇二五	跌三分〇二五
七月期麥	一元〇四二五	跌三分〇五五
九月期麥	一元〇六二五	跌三分〇八五
三月期粉	四元〇〇	不動
四月期粉	四元〇〇	不動

◈坎拿大

五月期麥	[illegible]	跌三分[illegible]
七月期麥	[illegible]	跌三分[illegible]
十月期麥	[illegible]	跌三分[illegible]
現貨	[illegible]	[illegible]

□雜糧交易所 (單位兩)

[illegible]

◈大連油豆餅電

[illegible]

◈滬北米市

[illegible]

橡皮市面

[illegible]

上海股票行市 (三月十三日開盤) (銀本位)

[illegible]

船期

◈昨日進口輪船

[illegible]

□內海出口船期□

[illegible]

□外洋出口船期□

[illegible]

競賽專家者注意 有志成自由車

凡能騎自由車年在念歲至卅歲者可在下午五時至七時向四川路九江路轉角七十二號四〇八號自由車競賽會報名本會有瑞典著名體育教練家辦臣君丼英國皇家汽車會及自由車會會員[?]觀翼君專教自由車競賽術學成之後可有新儁丼有極大獎金

自由車競賽會總理啓

樣子間 沙遜房子內 電話中六六三〇一
上海電力公司 福州路十七號

上海至香港
天洋丸 三月十八日
三島丸 三月念一日
高麗丸 三月三十一日
船身堅固巨大、房間設備清潔、行駛穩妥快捷、亦無暈浪之苦、烹調料精味美、招待格外週到、搭客如蒙惠顧無論中外皆可、
黃浦灘三十一號 日本郵船公司 電話六八七七八